朝鮮日報

購讀料 壹個月 金六十錢 … 廣告料 五號活字十四字詰一行金二圓 …
發行所 京城府三角町七一番地 朝鮮日報社 電話二三六四 振替口座京城四〇九九番
編輯兼發行人 [illegible]　印刷人 徐晩淳

利己心과利他心의解剖觀

原來의人類가利己心과利他心이一胞內에同立並存이라主ᄒᆞᄂᆞᆫ者ㅣ有ᄒᆞ니此說을主ᄒᆞᄂᆞᆫ者ᄂᆞᆫ그ㅣ의頭腦가明敏치못ᄒᆞ고眼光이周察치못ᄒᆞ야能히人類以外에超脫치못ᄒᆞ얏다ᄒᆞ노니人을一種의特別ᄒᆞᆫ生物로萬物의靈長이라ᄒᆞ니그ㅣ의靈ᄒᆞᆫ性質을發揮케研究ᄒᆞ고明晰케解剖ᄒᆞᆫ것이오渺短ᄒᆞᆫ研究力을注ᄒᆞ야辨定키不能ᄒᆞ도다其性質을研究ᄒᆞᆷ에ᄂᆞᆫ人類範圍內에만限ᄒᆞ고能히其外에ᄂᆞᆫ究ᄒᆞ치못ᄒᆞᆫ바ㅣ더니現今에至ᄒᆞ야ᄂᆞᆫ進化의學理가大明ᄒᆞ야人類가即動物이라ᄒᆞᄂᆞᆫ學說이有ᄒᆞ니人類의身心現象을研究코져ᄒᆞᆷ에ᄂᆞᆫ下等動物과並히研究치안이치못ᄒᆞᆯ지라

大抵下等動物의心性을論ᄒᆞ면다만生命을愛ᄒᆞ며食을貪ᄒᆞᄂᆞᆫ利己心이有ᄒᆞᆯ뿐이오他生을讓ᄒᆞ며食을讓ᄒᆞᄂᆞᆫ利他心이無ᄒᆞ니己의欲을捨ᄒᆞ고他를爲ᄒᆞ야營謀ᄒᆞᆷ은未聞未見ᄒᆞᆫ바이라此가漸々進化ᄒᆞ야高等의動物이되야衆情을稍解ᄒᆞ야利己ᄒᆞᄂᆞᆫ同時에利他의意가微現ᄒᆞᆫ다ᄒᆞᆯ지나참으로他를爲ᄒᆞ야營爲ᄒᆞᆷ은안이오다만他를妄害치안이ᄒᆞᆷ에不過ᄒᆞᆯ뿐이라群類가相聚ᄒᆞ야生存을競爭ᄒᆞ며自己의利만專謀ᄒᆞᄂᆞᆫ者가마츰내獨히自己의安全을保存치못ᄒᆞᆷ으로他를利케ᄒᆞᄂᆞᆫ안이ᄒᆞ나敢히他를妄害치못ᄒᆞᄂᆞ니이ᄂᆞᆫ곳利他心의發端이라更히進化ᄒᆞ야人類에至ᄒᆞ야ᄂᆞᆫ그ㅣ合群의性이總히高等動物에比ᄒᆞ면더욱明悟ᄒᆞ고確固ᄒᆞ야利他의行爲도此에伴隨ᄒᆞ야進步ᄒᆞ얏고此의進步가漸次大文明大開化의社會에至ᄒᆞ야ᄂᆞᆫ不得已ᄒᆞᆫ利他心이更히盛大ᄒᆞ니此ᄂᆞᆫ天演大권에植移變化ᄒᆞᄂᆞᆫ情狀이라그럼으로一人身心의現象을論述ᄒᆞ면父祖母血의遺傳性을取得ᄒᆞᆷ은不可不徵이라然則人群身心의現象을溯究코져ᄒᆞ면그ㅣ遠祖의遺傳性을一世二世로永世인今日ᄭᆞ지襲來ᄒᆞᆫ動物을可히徵考치안이치못ᄒᆞᆯ지라然則人類의初生時代ᄂᆞᆫ即下等動物로未開ᄒᆞᆫ엇던社會이라己만知ᄒᆞ고他ᄂᆞᆫ不知ᄒᆞ던人類에게엇지利他心이固有ᄒᆞᆫ利己心과갓치並生俱來ᄒᆞᆷ을誣解가안일가ᄒᆞ노니

利他心은利己心의一變體에不過ᄒᆞᆷ이明白ᄒᆞ도다今에利己心을擧ᄒᆞ야三種類에區別ᄒᆞ니一은無限利己心(下等動物)二ᄂᆞᆫ有限利己心(高等動物)三은變化形利己心(人類動物)이라下等動物의利己心은己力의所及을盡ᄒᆞ야自利만謀ᄒᆞ고毫末이라도他를不顧ᄒᆞ니곳自身의營生만取ᄒᆞ고他의苦死ᄂᆞᆫ無視ᄒᆞᆷ이라此를無限利己心이라稱ᄒᆞ고高等動物의利己心은곳衆情을稍解ᄒᆞ야비록自利를謀ᄒᆞ나限度가少有ᄒᆞ야他를妄害치안이ᄒᆞᆷ이니此ᄂᆞᆫ自身의利欲을營謀ᄒᆞᄂᆞᆫ同時에他의謀利를默認ᄒᆞᄂᆞᆫ바이라此를有限利己心이라稱ᄒᆞ고人類動物의利己心은곳自己의利를先之ᄒᆞ고他의利를後之ᄒᆞ며自身이生ᄒᆞᆫ後에他가生ᄒᆞ니此ᄂᆞᆫ利己도ᄒᆞ며利他도ᄒᆞᄂᆞᆫ바이라此를變形利己心이라稱ᄒᆞ니此ㅣ下等動物이高等動物化ᄒᆞ고高等動物이人類動物化ᄒᆞᆷ에至ᄒᆞ야비로소進步ᄒᆞ얏스나其本意ᄂᆞᆫ他人을計ᄒᆞ야爲ᄒᆞᆷ이안이라自己를愛ᄒᆞ야爲ᄒᆞᆷ이니自己를愛ᄒᆞᆷ에ᄂᆞᆫ必히他人을愛치안이ᄒᆞ면不可ᄒᆞᆫ다其他를愛ᄒᆞ며利케ᄒᆞᆷ은即自己를愛ᄒᆞ며利케ᄒᆞᄂᆞᆫ一手段에不外ᄒᆞ니換言ᄒᆞ면他로ᄒᆞ여금己를愛케ᄒᆞ며利케ᄒᆞᆷ을敎唆ᄒᆞᆷ이라此三種의利己心이高下의區別이有ᄒᆞ니一은普通케에行ᄒᆞ고二ᄂᆞᆫ高等케에行ᄒᆞ고三은人類에게行ᄒᆞ노니然而人類ᄂᆞᆫ此三種을兼有ᄒᆞᆫ者라第一種의主義ᄂᆞᆫ一般的通行이가장多數ᄒᆞ야雖何를勿論ᄒᆞ고共同性을持ᄒᆞ얏스나第二種、第三種의兩主義에至ᄒᆞ야ᄂᆞᆫ各人의特別ᄒᆞᆫ主義로因ᄒᆞ야出于此而入于彼ᄒᆞᆫ者도有ᄒᆞ며取其二而不取其一ᄒᆞᆫ者도有ᄒᆞ야偏側에歸ᄒᆞᆫ바ㅣ有ᄒᆞ나第一種主義곳下等動物의行爲에傾注側立ᄒᆞᆫ者ㅣ甚多ᄒᆞ도다

第三種의利己心을區別ᄒᆞ니一은惟物的이오二ᄂᆞᆫ惟心的이니他人의利益을害ᄒᆞ며我가因ᄒᆞ야物質上實益의報酬를得ᄒᆞᆷ은惟物的이라謂ᄒᆞᄂᆞ니곳我가他의社會에獻身ᄒᆞ야事務를執行ᄒᆞᆷ에焦心勞思ᄒᆞ야己의困惱를忍耐ᄒᆞ고前進코져ᄒᆞᆷ은他의社會의面目을尊ᄒᆞᆷ이안이오그ㅣ의相當ᄒᆞᆫ報酬곳謝金을取코져ᄒᆞᆷ이라此를惟物的利己心이라稱ᄒᆞ고他人의利益을害ᄒᆞᆷ에我本心의因ᄒᆞ야愉快ᄒᆞ고順適ᄒᆞᆷ을惟心的이라謂ᄒᆞ니곳我가他의社會에獻身ᄒᆞ야諸般을支配ᄒᆞᆷ에勞形焦思ᄒᆞ되此에對ᄒᆞᆫ報酬ᄂᆞᆫ不要ᄒᆞ고但向上發展ᄒᆞᆷ만快樂을作코져ᄒᆞ니此를惟心的利己心이라ᄒᆞ니此二者의利害ᄂᆞᆫ畢竟我에게歸ᄒᆞᄂᆞᆫ故로名은利他心이라ᄒᆞ나實은利己心됨이無疑ᄒᆞ도다

凡人이其親ᄒᆞᆫ人을恒時己와同體로視ᄒᆞ에그ㅣ의幸福을祝ᄒᆞ고그ㅣ의災害를憂ᄒᆞ나槪論ᄒᆞ면此等은利他心이오利己心으로由ᄒᆞ야出ᄒᆞᆷ은안이라然이나實은不然ᄒᆞ니彼와己가一體同情ᄒᆞᄂᆞᆫ故로彼의幸福을見ᄒᆞ면我가其愉快ᄒᆞᆷ을不勝ᄒᆞ고彼의災害를見ᄒᆞ면我가其苦痛을不堪ᄒᆞᄂᆞ니此中에莫之爲之와莫之致而至之者ㅣ有ᄒᆞᆷ으로其利他가畢竟己上利益을自謀ᄒᆞᆷ이라然이나此等心이本人에在ᄒᆞ야도此가利己計됨을不覺ᄒᆞ니此에意識을論ᄒᆞ면可히利他라謂ᄒᆞᆯ지나本原을論ᄒᆞ면仍히利己가되ᄂᆞ니다ᄆᆞᆫ利益의高等ᄒᆞᆫ者ᄂᆞᆫ驅殼의業에不在ᄒᆞ고心魂의樂에在ᄒᆞᆫ故로此種心은곳利己心에最히高尙ᄒᆞ고最히優美ᄒᆞᆫ者ㅣ니라

宗敎家의言과道德家의言은恒常敎人ᄒᆞ야그를利他로爲務ᄒᆞ나此ᄂᆞᆫ곳吾人의心性上의快樂을利用ᄒᆞ야人으로ᄒᆞ여곰善人과君子와孝子와節婦됨을勸勉ᄒᆞᄂᆞᆫ者라吾人이다만其言와敎를從ᄒᆞ야令名을得ᄒᆞ고心魂의快樂을享ᄒᆞ니此ᄂᆞᆫ진실로衆生을敎導ᄒᆞᄂᆞᆫ絶妙ᄒᆞᆫ法門이라然이나그ㅣ의本原을溯究ᄒᆞ면利己心外에不出ᄒᆞ니利己心이無ᄒᆞ면비록天縱의聖賢이라도其言과敎를施키不能ᄒᆞᆯ바이라然則利他心도能히利己心을離ᄒᆞ고發端키不能ᄒᆞᆷ은明ᄒᆞ도다雖然이나此高尙의利己心은吾人의意識으로觀ᄒᆞ면已ᄂᆞᆫ利他를爲ᄒᆞ고利己ᄂᆞᆫ안인故로此種意識을漸々子孫에게遺傳ᄒᆞ야日로發達ᄒᆞ야久且久焉즉與生俱來者와如ᄒᆞ니利他心이利己心을離ᄒᆞ야能히獨立ᄒᆞᆫ者로誤解ᄒᆞᄂᆞᆫ者ㅣ此點에坐ᄒᆞᆷ이니由此言之ᄒᆞ면利己心도반다시可賤可悲ᄒᆞᆫ者안이라然이나此의第三種第一種은實로人類生存에可缺치못ᄒᆞᆯ것이로되다만第一種의利己心이인즉害群ᄒᆞᆷ이莫大ᄒᆞ니진실로此一이有ᄒᆞ고第二、第三의主義가無ᄒᆞᆷ즉是ᄂᆞᆫ非人類오곳下等動物인本位에在ᄒᆞᆫ者라ᄒᆞ리로다

經濟界의恐慌 原因과對策(五)

更히金融業者도不誠實과利己主義로因ᄒᆞ야責任을迫ᄒᆞᆷ이니彼等은經濟界에對ᄒᆞᆫ責任과市場狀况의用意와能力이無ᄒᆞᆷ으로遂히今日의恐慌的狀况을生ᄒᆞᆷ에至ᄒᆞᆫ바ㅣ라銀行業者의方針을見ᄒᆞ면業務ᄂᆞᆫ經濟上公的機關으로責任이重大ᄒᆞᆷ을不拘ᄒᆞ고銀行業도一種營利事業이니金錢利得의成績이良好ᄒᆞ기만注目ᄒᆞ야進行ᄒᆞᆷ으로投機가旺盛히行ᄒᆞᆷ에ᄂᆞᆫ大體의經濟上利害로金融機關된銀行業者ᄂᆞᆫ當然히其勢를抑壓ᄒᆞ야貸出을謹愼히ᄒᆞ고投機資金의供給을停止ᄒᆞᄂᆞᆫ方針을採用ᄒᆞᆷ이인뎌反히浪漫ᄒᆞᆫ貸出을行ᄒᆞᄂᆞᆫ中與手의信用을考慮치안이ᄒᆞ고擔保의確實不確實을不問ᄒᆞ고需用者에限ᄒᆞ야無限히資金의供給을行ᄒᆞ얏스니此ᄂᆞᆫ前에述ᄒᆞᆷ과如히大戰以來로巨利를取得ᄒᆞᆫ것이아즉資本化로되지못ᄒᆞᆫ浮動資金으로潤澤ᄒᆞ게市場에供給ᄒᆞᆷ으로銀行業者도其處分에困難ᄒᆞ야放漫히貸出ᄒᆞ얏든것이니是所謂業務ᄂᆞᆫ知ᄒᆞ나經濟上公然의責任을忘ᄒᆞ야我經濟界로尤益不健全케ᄒᆞᆷ이로다又金融業者가事業과業務上의聯絡이有ᄒᆞ얏스니(某外國銀行을指稱ᄒᆞᆷ)特히投機的事業과聯絡을有ᄒᆞ야銀行은其事業을爲ᄒᆞ야金融을圖謀키爲ᄒᆞ야必要上存在ᄒᆞ니事業은其銀行의存在ᄒᆞᆫ故銀行이公然ᄒᆞᆫ機關을忘却ᄒᆞᆷ이니其責任이輕ᄒᆞ다云치못ᄒᆞ리로다

如斯히銀行이放漫ᄒᆞᆫ方針을取ᄒᆞᆫ所由로昨年末로브터本年春ᄭᆞ지事業界의狀况이甚히悲觀되얏도다近者에又俄然이金融을緊縮ᄒᆞ야貸出을極端으로制限ᄒᆞᆫ故로事業界ᄂᆞᆫ不振을極ᄒᆞ고恐慌狀態가呈ᄒᆞᆷ에從ᄒᆞ야銀行은自衛策으로殆히貸出을休止ᄒᆞ야如何ᄒᆞᆫ擔保를提供ᄒᆞ야도資金의融通을不得ᄒᆞᄂᆞᆫ지라

此ᄂᆞᆫ平素銀行에依ᄒᆞ야運轉되든經濟界ᄂᆞᆫ緩縱이其宜를失ᄒᆞ야際會ᄒᆞᆷ에ᄂᆞᆫ反히緊ᄒᆞ고緩ᄒᆞᆯ時에ᄂᆞᆫ反히緊縮ᄒᆞᄂᆞᆫ方針을採用ᄒᆞᆷ으로特히反動的恐慌狀態가激甚ᄒᆞ니大戰以來로好景氣ᄂᆞᆫ今日에反動되얏스나其反動이徐々치안이ᄒᆞ고反히急激ᄒᆞᆷ은以上에述ᄒᆞᆫ金融業者의關係上責任되ᄂᆞᆫ바이라實히語를進ᄒᆞ야此恐慌의衝動을感ᄒᆞᄂᆞᆫ方面과程度에對ᄒᆞ야考察ᄒᆞᆫ즉元來今回의恐慌이經濟的全體의方針이不健全ᄒᆞᆷ에由ᄒᆞᆷ이니其衝動은經濟界全體에亘ᄒᆞ야一樣으로思考치안이치못ᄒᆞᆯ것도다今回의恐慌된原因이第一로投機取引의方面이니此ᄂᆞᆫ恐惶된時에ᄂᆞᆫ一般히考得ᄒᆞᆯ現像이나特히今回에其方面의動搖가激甚ᄒᆞᆷ은其恐慌이生產剩餘의事實로브터來ᄒᆞᆷ이안이라全혀過渡投機에由ᄒᆞᆷ이라云치안이치못ᄒᆞᆯ지니其衝動이綿布取引에對ᄒᆞ야感ᄒᆞ며次에ᄂᆞᆫ株式取引에對ᄒᆞ야感ᄒᆞᆫ故ᄂᆞᆫ此方面이最히投機가旺盛ᄒᆞ야價格을暴揚ᄒᆞ얏든程度가甚히甚ᄒᆞᆷ이니其反動도亦第一로來ᄒᆞ며又最히激烈ᄒᆞᆫ所由이며米穀取引에對ᄒᆞ야도亦衝動이激甚ᄒᆞ나前二者에比ᄒᆞ야ᄂᆞᆫ差減이有ᄒᆞ니此方面에도投機ᄂᆞᆫ行ᄒᆞ얏스나株式綿絲布갓치ᄂᆞᆫ實物의需要狀態로因ᄒᆞ야價格에對ᄒᆞ야ᄂᆞᆫ甚히懸隔ᄒᆞᆫ事情이有ᄒᆞᆷ이로도다

生產事業의方面에對ᄒᆞ야ᄂᆞᆫ機業이第一로其衝動을感ᄒᆞᄂᆞ니此方面에對ᄒᆞ야思惑的機業이多數됨이니第一은組織이不完全ᄒᆞᆷ으로其事業에抵抗力이甚히微弱ᄒᆞ니大槪機械工業의式織은不完全ᄒᆞᆫ狀態를免치못ᄒᆞᆫ中其中에도紡績業과如ᄒᆞᆫ것은近世的工業으로發達되고組織도亦完全ᄒᆞᆷ을隨ᄒᆞ야抵抗力도强ᄒᆞ나一般機業에至ᄒᆞ야ᄂᆞᆫ其組織이依然이家工業의狀態를超出치못ᄒᆞ야資力이極히貧弱ᄒᆞᆫ生產者가多數히結合ᄒᆞ야大ᄒᆞᆫ組織을成ᄒᆞᆫ故로其抵抗力은最히弱ᄒᆞ도다

如斯히抵抗力이弱ᄒᆞᆷ을不拘ᄒᆞ고兩年來로生產者나問屋이나商人이나又其小賣商人도相率ᄒᆞ야極端으로投機的經營을行ᄒᆞᆫ故로今回와如히一度恐惶의激動이襲來ᄒᆞ며投機가破綻되야信用이崩壞ᄒᆞᆷ으로此方面은常히悲鳴ᄒᆞᄂᆞᆫ도다

米統選擧戰의候補者側面觀(二)

沁陽 樵夫

(八) 애르든

同盟罷業이盛行ᄒᆞ야國家의生活社會가危殆ᄒᆞᆫ境遇에陷ᄒᆞ얏슬時에此를鎭壓ᄒᆞᆷ으로써其事를營ᄒᆞ고其功을成ᄒᆞᆫ가直히偉大ᄒᆞᆫ人物이된後에一躍ᄒᆞ야大統領候補者의名義를社會에指ᄒᆞ며國事를爲ᄒᆞ야身을國家에獻ᄒᆞᆫ者가有ᄒᆞᆫ게된것은『와트』將軍이然ᄒᆞᆫ바오또將來有望ᄒᆞ다고指目되ᄂᆞᆫ『칸사스』州知事헨니리、애르든』氏도亦是同盟罷業에對ᄒᆞ야其鎭壓에成功ᄒᆞᆫ者ㅣ中에一人이라

昨年十一月華盛頓에서各國代表者가勞働時間을八時間으로短縮케ᄒᆞ여달나ᄂᆞᆫ問題와夜業禁止問題가盛히流行되든中北米合衆國에서ᄂᆞᆫ四十萬으로其數를可計ᄒᆞᆯ石炭坑夫가一日六時間一週三十時間(土曜、日曜公休)制를主唱ᄒᆞ야總히同盟罷業을斷行ᄒᆞ고米國全土를震駭케ᄒᆞ얏다此際其中心이라ᄒᆞᆯ만ᄒᆞᆫ『칸사스』州知事ᄂᆞᆫ此際를乘ᄒᆞ야時候ᄂᆞᆫ雪寒이라若此坑夫罷業이長久히繼續ᄒᆞᆷ에對ᄒᆞ야ᄂᆞᆫ全國民의凍死ᄒᆞᄂᆞᆫ慘狀이目下에瞭ᄒᆞᆷ으로此를力說ᄒᆞ야國民의自務的愛國心에自訴케ᄒᆞ며義勇炭坑夫의募集을斷行ᄒᆞ야忽然히別로長久ᄒᆞᆫ時間을不用ᄒᆞ고數萬의義勇炭坑夫를募集케되얏다就中에ᄂᆞᆫ數千의大學生及高等程度의學生이有ᄒᆞ야坑夫罷業幹部의膽으로ᄒᆞ야곰一次冷落케ᄒᆞᆷ이잇섯다

其後罷業은『위른손』大統領의哀願으로因ᄒᆞ야威嚇의結果에翌十二月十日로써單히賃銀一割四分의値上으로某問題를解決케되얏다『애르든』知事의義勇炭坑夫募集ᄒᆞᆫ思考ᄂᆞᆫ米國全國民에對ᄒᆞ야莫大ᄒᆞᆫ『인스되레숀』을與ᄒᆞᆫ바이다此에依ᄒᆞ야『애르든』知事의向上은一步二步漸迫ᄒᆞ야及其也今日에至ᄒᆞ야ᄂᆞᆫ大統領候補者의名을得ᄒᆞ게되얏다

(九) 휴스

一九一六年前回大統領選擧戰에勝利의凱歌을子歌에되다ᄂᆞᆫ噂說이當時神經過敏ᄒᆞᆫ各新聞紙上에報道되더니드ᄂᆞᆫ此戰에敗ᄒᆞ야其燦然ᄒᆞᆫ月桂冠은『위르손』氏에게被奪ᄒᆞ얏든『휴스』氏ᄂᆞᆫ其後一向自己理想을發揮치못ᄒᆞ야오즉鐵道에電信의還付請願事件으로資本家側의辯護에不過ᄒᆞᆫ事業으로當時少許의名義를新聞紙上에揚ᄒᆞ고其外의特秀ᄒᆞᆫ事業은別無ᄒᆞ얏다然이나都表에今回選擧戰의妥協候補者로比히有望ᄒᆞ다ᄂᆞᆫ說이有ᄒᆞ니此로由ᄒᆞ야一里를擧ᄒᆞᆫ진디氏의人望如何와氏의人氣如何ᄂᆞᆫ贅筆을不待ᄒᆞ고도可知ᄒᆞᆯ것이라紐育州知事로名을揚ᄒᆞ야아大審院判事가되얏든『휴스』氏ᄂᆞᆫ實行家라고指目ᄒᆞᆷ보다寧히理想家라ᄒᆞᆷ이可ᄒᆞᆯ즈다此點에在ᄒᆞ야ᄂᆞᆫ『위르손』氏와相似ᄒᆞᆫ點이有ᄒᆞᆫ듯이觀察되다ᄒᆞ겟다氏ᄂᆞᆫ六十內外의老翁이나身體의健康ᄒᆞᆷ程度에比ᄒᆞ야ᄂᆞᆫ아즉相當히活動ᄒᆞᄂᆞᆫ健力이有ᄒᆞ다ᄒᆞ겟더라

反動의波濤ᄂᆞᆫ漸次로擴大ᄒᆞᄂᆞᆫ故로抵抗力이有ᄒᆞ야鞏固ᄒᆞᆫ處所로은想像키足ᄒᆞ도다

卓上에서西伯利亞를觀ᄒᆞᆷ(一)

而曙

歐洲大戰이產出ᄒᆞᆫ思想變遷은空前의速度로世界에瀰漫ᄒᆞ나其影響이最히現著ᄒᆞ며又社會制度에對ᄒᆞ야一新面目을呈ᄒᆞ게된國家ᄂᆞᆫ再言을不要ᄒᆞ고누구나다露國을指稱ᄒᆞᆯ지라此思想變遷의際에을推究ᄒᆞᆷ에ᄂᆞᆫ우리와多少의關係가有ᄒᆞ고研究ᄒᆞᆷ이必要가有ᄒᆞᆫ西伯利亞라

由來의西伯利亞ᄂᆞᆫ亞洲北便의寒帶地方으로人口가稀薄ᄒᆞ고文化의程度가甚低(寒帶地方固然의理)ᄒᆞ야有識階級은稀少ᄒᆞ며地方政治에對ᄒᆞ야도亦是相當ᄒᆞ다고認定ᄒᆞᆯ만ᄒᆞᆫ人物이無ᄒᆞ며且其行政制度로말ᄒᆞᆯ지라도植民地制度와恰似ᄒᆞᆫ狀態에在ᄒᆞ야都市以外에ᄂᆞᆫ自治制의施行이無ᄒᆞ고地方人政治舞臺로말ᄒᆞ면市會를中心으로ᄒᆞᆫ一少部分에不過ᄒᆞᄂᆞᆫ지라然이나今次의革命에依ᄒᆞ야一方集會와結社ᄂᆞᆫ自由를得ᄒᆞ게되얏고從來ᄂᆞᆫ專制政治의壓迫을受ᄒᆞ야公然히活動치못ᄒᆞ든政治團體ᄂᆞᆫ特히社會黨에屬ᄒᆞ야各團體의活動이顯著ᄒᆞ며政局의推移에從ᄒᆞ야黨中에黨을樹立ᄒᆞᄂᆞᆫ傾向이有ᄒᆞ며各自ᄂᆞᆫ其主義政綱을提起ᄒᆞ게되얏ᄂᆞᆫ지라然이나如斯ᄒᆞᆫ時代에ᄂᆞᆫ共通弊의一般은愛國的精神과國家的觀念을缺ᄒᆞᆫ自黨勢力의消長에만腐心ᄒᆞ고同黨異黨이相爭ᄒᆞ야眼中에國家도無ᄒᆞ고人民도無ᄒᆞ고오즉自己與黨世人觀이有ᄒᆞ며內亂이常多ᄒᆞ야守今ᄒᆞᆫ國家의存在ᄂᆞᆫ殆히喪失ᄒᆞᆫ樣이觀測되ᄂᆞᆫ지라此를具體的으로觀ᄒᆞ면地方人士ᄂᆞᆫ各其地方의政治를實際에行ᄒᆞ게되얏든其活動의範圍ᄂᆞᆫ長足進步되야從來有產階級에만在ᄒᆞ게되얏든地方自治의參政權은普通選擧制度에依ᄒᆞ야此地方에國籍이有ᄒᆞᆫ住民에게ᄂᆞᆫ參政權을有ᄒᆞ게되얏다更히千九百十七年六月露西亞中央政府의政變은其影響이西伯利亞에及ᄒᆞ야地方權力은中央政府의手로브터離ᄒᆞ야地方의社會民主黨의手에移ᄒᆞ얏스나同年十二月社會民主黨이過激派中에서勢力을占ᄒᆞ게된勞兵會가政權을掌握ᄒᆞ야所謂勞農專制政府를組織ᄒᆞ게되얏슴으로恒常此에對峙ᄒᆞ야國民自由黨은極右黨과社會民主黨及有產階級의名目下에壓迫을被ᄒᆞ야其會合及事業의大半은秘密裡에行ᄒᆞ게되狀態에陷ᄒᆞᆫ지라千九百十八年에至ᄒᆞ야西伯利亞에對ᄒᆞᆫ過激派의勢力이不振케되얏슴에從ᄒᆞ야同社會革命黨을復舊케되고相對者의合이만안이라過激派權力下에一ᄒᆞᆫ壓迫을被ᄒᆞᆫ商工業者及其他의有產階級에其勢力을恢復ᄒᆞ고國家主義를本位로ᄒᆞ야軍隊를成ᄒᆞ고옴스크에對ᄒᆞᆫ九月二十日及十一月十八日의政變을經ᄒᆞ야終末에ᄂᆞᆫ社會革命黨을追ᄒᆞ고其提唱ᄒᆞᆫ獨裁的露國政府를建設ᄒᆞᆷ에至ᄒᆞ얏다

然이나一般國民은數回의政變及內亂을經ᄒᆞ얏슴으로써其政治的興味ᄂᆞᆫ政爭에疲ᄒᆞ고又從來多數ᄒᆞᆫ方面에對ᄒᆞᆫ自由를享有치못ᄒᆞ게되얏다從ᄒᆞ야國家的訓練과政治的訓練이充分치못ᄒᆞᆷ으로國家及社會라謂ᄒᆞᄂᆞᆫ觀念에對ᄒᆞ야ᄂᆞᆫ頭腦가冷淡無頓着ᄒᆞ고限히自己一身의安全을圖ᄒᆞᆷ에汲々ᄒᆞᆫ狀態라如斯ᄒᆞᆫ狀態에在ᄒᆞᆫ故로黨人은假僅少ᄒᆞ다ᄒᆞᆯ지라도實로國家及國民의運命을左右케되ᄂᆞᆫ지라其政黨과政治的關係의密接ᄒᆞᆷ은實與上世的無比라可謂ᄒᆞᆯ지라下에其政治團體를政黨及政黨以外의政治團體와의二大區別로更히此를細別ᄒᆞ야數行으로紹介ᄒᆞ려ᄒᆞ노라

新文明

五百年後의世界를想像

倫敦의有名ᄒᆞᆫ工學博士『에ー에므로ー』氏ᄂᆞᆫ今後五百年의世界의變化를豫想ᄒᆞ야次와如히言ᄒᆞᆫ바有ᄒᆞᆫ듸二千四百二十年에至ᄒᆞ기ᄭᆞ지ᄂᆞᆫ一萬工業이一府變化ᄒᆞ야總公道及公園等은下가될더이오諸種의車輛은無線電波로因ᄒᆞ야運轉될것이며又電話도交話ᄒᆞᆯ時에互相顏面을可見ᄒᆞᆯ수가잇슬것이오自働車에使用ᄒᆞᄂᆞᆫ輕油도遂히無所用ᄒᆞ게되야無線電波로運轉되다ᄒᆞ얏스되此의想像으로言ᄒᆞ면ᄂᆞᆫ毫無根據ᄒᆞᆫ空想이라謂키難ᄒᆞ며今에此方面에ᄒᆞᆫ將來를研究ᄒᆞᄂᆞᆫ學者가不少ᄒᆞ도다然ᄒᆞ야二十五世紀의人間에在ᄒᆞ야ᄂᆞᆫ現代의人間을憐心으로써回想ᄒᆞᆯ터이라云ᄒᆞ얏더라

鐵筆

▲佛國은英露의通商을反對ᄒᆞ고土耳其에對ᄒᆞᆫ政策을排斥ᄒᆞ야英佛間의意思ᄂᆞᆫ漸次로疏隔되나니이것도利害의衝突로因ᄒᆞᆷ이다▲日英同盟에對ᄒᆞ야米國及中國의反對도各自利害의衝突로米國은日本의優越權을反對ᄒᆞᆷ이오中國은自衛上不可抗力의苦音을吐ᄒᆞᆷ이다▲中國의和議ᄂᆞᆫ次第로濃熟期에入ᄒᆞ야南北과西北으로區分進行ᄒᆞᄂᆞᆫ中少數不平黨의微々ᄒᆞᆫ感情으로互相遷延ᄒᆞᆷ은傍觀者도嬖案ᄒᆞ야苦痛ᄒᆞᆷ을擺除키難ᄒᆞ다▲米國의共和黨政綱은最新의進步的으로民衆의輿論을聽取ᄒᆞ야自黨의政綱을作ᄒᆞ다ᄒᆞ니如何間輿論의重視ᄂᆞᆫ特히光을發揮ᄒᆞᆷ이다▲露國의復興은內情外勢가成功을企待ᄒᆞᄂᆞᆫ機會이니最後의勝利를期圖ᄒᆞᄂᆞᆫ『레닌』의氣炎을掃除ᄒᆞ야同國民에게新光明을享樂케ᄒᆞᆷ을盼望ᄒᆞᄂᆞᆫ바이다▲米國의中央議會ᄂᆞᆫ太平洋沿岸의日本人調査特別委員會를設ᄒᆞ야日本의移民을排斥ᄒᆞ고市民權獲得은禁止케ᄒᆞ니少部分의私憾的排日이漸次로公式的排日로化ᄒᆞ얏다

朝鮮詞壇

倣竹枝體戲贈治遊郞　竹分 生

剃頭納界網巾紋　法緞周衣漾翠雲　彩知乃父芒鞋老　掌印常平通寶文

兵丁一隊醉跟隨　唇舌甘言補肖牌　可惜人生如草露　不須娛樂更何爲

香爐彩玉直通電　明月長春別有天　金露三盃不老草　愛君風彩即神仙

本人이今般美舘側斗南理髮舘上層으로移轉ᄒᆞ옵고諸般設備를無漏完備ᄒᆞ얏ᄉᆞ오니倍前愛顧ᄒᆞ심을伏望

京城貫鐵洞七四番地
東洋齒術院
主 太錫均

▲主治効能▼
●諸般瘡瘍 ●諸般潰瘍 ●乳癰 ●久瘡 ●結核 ●結核 ●痛 ●肩臂腫痛 ●一切無名腫毒 ●初發時貼付則止 ●心 傷 ●滑瘡 ●癤瘡(…)等症에 붓치면 外邊에紅暈은漸々消却ᄒᆞ며中心이 解되고成膿되면 去液生新이速々히되여完合케ᄒᆞᄂᆞᆫ特別効能이 濃疾自潰되며 自家에셔治療ᄒᆞ기便利ᄒᆞ옵니다 有ᄒᆞᆫ名藥이며

▲定價表▼
大 金二十錢 包
中 金十錢 包
小 金五錢 包

以上百包式을箱子에入ᄒᆞ얏슴
到處洋藥店漢藥局雜貨商에셔分賣ᄒᆞᆷ

參茸唐草乾材藥局
製造本舖 京城 體智洞一七九番地
大一藥房
電話 二三〇番
振替 二〇七七番

賣藥은需用家에信用ᄒᆞᄂᆞᆫ藥을求賣치아니ᄒᆞ고廉價者를割引上代賣ᄒᆞ면顧家의引이斷切됨은自然之理이올시다趙膏藥은到處洋藥店漢藥局雜貨商界에分賣所을設ᄒᆞ고販賣케ᄒᆞ오니購買時此藥封皮를注意使用ᄒᆞ사요

大極姙子丸

定價 金拾貳圓

効能
○行經腹痛 ○赤白帶下 ○溫補子宮 ○調經受胎

婦人에經病無子가다만子宮만冷ᄒᆞᆯ뿐이아니라根源은心經에니太極姙子丸은補心經煖子宮ᄒᆞ니調經受胎에ᄂᆞᆫ人間에第一神藥이라

發賣本舖 京城府寬勳洞七四番地
壽昌堂大藥房
電話 二五八七番
振替 七八九九番

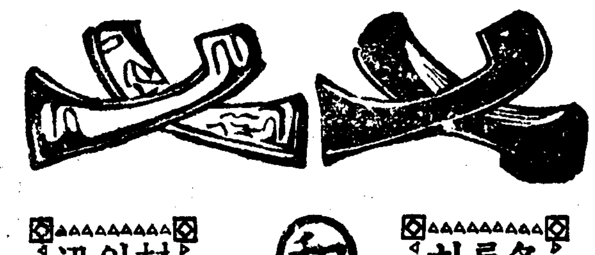

材料撰擇과薄利多賣ᄂᆞᆫ本店의主義요地方注文代金引換迅速酬應은本店의特色

各種乾油鞋及各種經濟靴를堅實優美하게製造販賣하며

興和鞋店
京城西大門町一丁目廿三番地
主任 鄭起天

本人이數十年間營業에從事ᄒᆞ오며一般患者에게丸散諸藥도酬應ᄒᆞ오며患者에게針도使用ᄒᆞ오니患者諸氏ᄂᆞᆫ一次愛顧ᄒᆞ심을伏望
京城府瑞麟洞九十四番地
李世林

洋靴及經濟靴甲皮製造商

洋靴界明星
洋靴定價
短화 自十三圓으로至十五圓
福壽編上靴 自十四圓至拾七圓
短화 自十六圓至二拾圓
編上화 自拾九圓至貳拾六圓
福壽變形화價格은 그도編上화와同ᄒᆞᆷ

本店에特色을鑑하소서地方諸位씌는便利를圖하와郵便代金引換으로提供ᄒᆞᆸ니다

京城鍾路三丁目四拾四番地
洋화及經濟화
普成洋靴店
主 秋鄭在周澤

流行惡疫의三大聖藥
怪疾神效 廣濟寶 定價一圓
泄瀉靈藥 止泄散 定價一圓五十錢
聖堯咳嗽 百日散 定價一圓
同業諸位에五十個以上注文에ᄂᆞᆫ特別히割引ᄒᆞᆷ
此三種靈藥은刊處藥房에셔同一定價로分賣ᄒᆞᆷ
此藥專治中暑霍亂吐瀉胸腹脹痛宿食不化不思飲食頭痛眩暈酒食積滯腸上衝全性虎疫流行赤痢等症起死回生又能豫防
此藥은專治男女老少夏日泄瀉慢性下痢急性泄瀉疫病流行泄瀉等症服則如神
此專治流行毒感身熱煩躁肅惡寒口渴咳嗽肺炎危急等症에一服則神效ᄒᆞ며小兒百日咳와豫防ᄒᆞᄂᆞᆫ效力은一層偉大ᄒᆞᆷ
京城府茶屋町 廣濟堂藥房本舖

東洋人依然排斥

共和黨大會政綱草案中에共和黨은東洋人排斥主義를依然主張한다더라(桑港電報)

米日人狀態調査

加州選出上院議員「후어엘」氏의提出한排日案에基하야下院議員은七月에日本人의狀態를調査하기爲하야太平洋岸에特히加州로브터始하다더라(桑港電報)

加奈陀排日贊成

加奈陀「몬드리올」에셔目下開催中인勞働公開大會에셔米國加州選出上院議員「휘-란」氏의議會에提出한日本人排斥案에贊成한決議案이議決되얏더라(桑港電報)

東洋人勞働同盟加入案

「몬드리올」米國勞働同盟會에東洋人及黑人勞働者를勞働同盟에加入케한다는決定案과米國勞働同盟은「휘-란」氏等의主張하는排日草案에贊成한다는議案이現出되얏더라(桑港電報)

「하」氏大統領候補

共和黨大統領候補에指名된「하-데잉」氏는大統領戰爭을全然自由인解釋下에此를行함을希望한다는旨를述하얏고「하-데잉」氏의指名時米國의批評은區々하야共和黨中의信望은共和黨이講和條約에關한成功에對하야漸次熱心을缺하는感이有하며蓋上院에셔諸同僚의演說은奇妙히「룻드」氏의保留案을支持한다하얏고紐育諸新聞紙는「라호레人드」氏가保守派를脫치안이하얏다信하는바이나第三黨이出現할可能性을有함만한兆候가有함을歡迎하얏더라(華盛頓電報)

米六時間制可決

米國勞働聯盟大會는六時間勞働制를可決하얏는딕不遠全國에大宣傳을行하기로目下準備中이라더라(紐育電報)

露勞農政府疑問

英國外務省은「레닌도릉키-」政府轉覆의詳報를否認하얏고又華盛頓情報에依한즉官吏某氏는「아레「시쓰보르시로후」將軍의勢力을得하고共히露國勞農政府는約一個月內에轉覆한다는事를豫言하얏스며되옥當地官憲은「도릉키」는殺害되고「레-닝」은逃亡한倫敦及東京의報道에對하야疑問을抱하더라(華盛頓電報)

加奈陀黑人優遇

加奈陀「못드리올」에셔開催한米國聯合組合大會의代表者는勞働問題에人類差別을撤廢할議案을可決하얏고同組合은此決議案에依하야黑人에對하야充分한同等會員權을與할事에贊成하얏더라(모도리올電報)

南部伊太利擾騷

南部伊太利「으푸라-」에셔는重大한騷擾가有하야軍隊와民衆이衝突하야市民五十餘名이負傷하얏더라(시론니電報)

印度兵革命加擔

英新科發無線電信에依한즉波斯「레슈트」(에는저리港의南東十大哩)에셔는革命政府가樹立되야民衆은盛大히歡迎하는中이며英國人은「바닷드」에向하야撤退中이며印度兵은革命軍과戰爭함을拒絶하고反히革命軍에投身하는者不少한바英國陸軍省은英人의「바닷드」退去에關하야는何等報道를接치안이한旨를發表하얏더라(倫敦電報)

聯合國側獨逸增兵拒絶

獨逸政府는六月四日附로셔聯合國에新通告를提出하야講和條約의規定되로國防軍現役을十萬으로縮少하기不可能한事를陳述하고總數二十萬의國防軍을常置함이必要함을提議하얏는딕聯合國會議는此에答하되獨逸에「사례몬」會議에셔決定한바와如히獨逸에對하야此條約上의義務實行을强要하고聯合國의態度를不變함旨를通告하얏더라(巴里電報)

墨國激派檢擧

墨西哥政府는同共和國을通하야過激派的陰謀者를大擧逮捕함旨를發表하얏더라(華盛頓電報)

支那對英通牒

英國首相「로이드쪼-지」氏는「라이스」州選出自由黨員「우에지우스도쉬으」氏의質問에對하야日英同盟協約更新에關하야支那政府로브터通牒을接受하얏스나目下는同通牒을發表함을不得한다하얏더라(시론니電報)

支那領土侵害說否認

實首相은日英同盟이支那領土保全을侵害한다는說을否認하얏더라(倫敦電報)

獨保守黨內閣

獨逸新內閣은保守黨으로써成立할形勢이더라(巴里電報)

白國皇帝要請

白耳義國皇帝「알베르」陛下는「 」人세노도로領에關하야波蘭과「처크즈모아카」間의爭議를解決할事를要請하얏더라(巴里電報)

暹羅皇儲薨去

既爲日本來遊의說이有하던暹羅皇太子는新嘉坡에御滯在中이더니不幸히急性肺炎에罹하야薨去하얏다더라(新嘉坡電報)

日紙幣不信用

支那成市場에셔는僞造圓紙幣가流通하는딕其形은大槪朝鮮銀行發行의百圓紙幣와如하며此로因하야一般의恐慌을惹起하며同地에셔圓紙幣의引換價格은總히低落되고哈爾賓에도同樣으로僞造紙幣가出現하얏슴으로一般人民은特히日本紙幣에對하야不信用을表하며當地의新聞「사리야」紙는說明하되是等僞造紙幣는上海의僞造紙幣印刷所로브터製造한것이라報하더라(哈爾賓電報)

南軍防禦準備

支那政府에셔는前月閣議에셔張敬堯氏가長沙를撤退함에關하야應急策으로左의方法을取하기로決定되얏더라(北京電報)

一、湖南駐在의北軍에對하야極力防備에努力케함과共히占領地의恢復을圖할事

二、王占元氏를兩湖巡閱使로하야南軍에對한防備를嚴히하고北進을阻止케할事

三、岑春煊氏에對하야北進을中止치안이하는事를詰問할事

張使京行決定

奉天督軍張作霖氏는護衛兵約二百名을率하고北京에入하기로決定하얏더라

湖南進擊中止

譚延闓氏는軍政府의命令에依하야湖南進擊을中止함旨를各國領事에게通牒하얏더라(漢口電報)

支政府外債排斥

支那主英公使로부터政府에報告한되新銀行團의組織은日英米佛間에商議가終了되얏슴으로此의成立을阻止함은到底不可能이라하얏는딕政府에셔는今後一切外債를借入치안이하고政府其他의用途는內債를募集하리라建言하얏다라(北京電報)

四國借款對應策

對支新借款團成立에對하야北京政府는外各公使의意見을聞한바各公使는一致하게四國借款團이旣爲成立한以上은此에對應策을施함必要는無하고以上은根本的借款을不爲함事에依하야消極的防止策을取함外에他途가無하며一度借款하면到底財政監督을見치안이치못할게슴으로써此際에適宜한方法을設하야國內公債를募集하야外債의借入을防禦치안이치못하겟다返電을發하얏더라(上海電報)

日支軍事協約無用通告

支那政府는日本公使館에對하야日支軍事協約의存在를必要치안이한다는理由로支那가對墺講和條約에批准한事並聯合國이西伯利로부터撤退한事를擧하야同意를從하라하얏더라(北京電報)

▲日支軍事協約取消에關하야支那政府部內에種々의議論이有하얏는딕今에日本도반다시共同出兵의必要를否認케되얏고支那當局者도日本에不遠該協約取消를正式으로申込코자는意嚮을有한模樣이오尙且支那政府는該協約을取消할지라도北滿의日本軍隊의現況에對하야其行動에對하야는從來와如히便宜를與할方針이라더라(北京電報)

山東問題聲明

日本政府는山東問題에關하야支那巡警大組織이完了後는日本警備隊를山東에셔撤退할事를聲明하얏더라(東京電報)

尼港事件輿論大沸騰

尼港事件에對한輿論이沸騰하야政府는近々同事件에關한聲明이有할터이라더라(東京電報)

兩相辭表提出

尼港事件으로陸海兩相은辭表를提出한模樣이라더라(東京電報)

尼港事件取調

尼港慘劇의眞相은昨今에漸次로判明되는딕日本人虐殺의張本人은「도리야데시시」等의無政府黨이며支那人朝鮮人等도此에參加한바日本軍憲은極力으로「도리야데시시」와無政府黨員을搜索하는中이며一方으로支那의砲艦은兇暴에加擔하야發砲하얏슴으로此點에對하야는目下在留支那朝鮮人을召喚하야當時의眞相을取調하는딕派遣軍과共히出張한花岡外務書記官鈴木通譯官의取調로領事館務를執하야慘劇當時의在留日本人數와其他를取調中인바領事館이燒失되얏슴으로一切記錄이無하야頗히困難하다더라(東京電報)

日羅公使交換

羅馬尼亞는近間日本에公使를駐箚케하고日本은專任又는兼任公使를駐箚케할터이라더라(東京電報)

內田氏被免

駐瑞典內田公使는今回其駐在를罷免케되야不遠西伯利亞視察의途에就할터이라더라(東京電報)

落合公使駐伊

落合和蘭公使는伊太利大使로內定하얏더라(東京電報)

朝鮮手形激減

朝鮮의四手形交換所(京城、仁川、釜山、平壤)에對한四月中의手形交換高는十三萬枚一千九百五十三枚、九千七百六十三萬三千百四圓으로三月에比하야枚數五千四百七十四枚金額千四百四十六萬七百四十七圓의激減을示하얏는딕此는今히財界變調에因하야金融이緊縮되는緣故오明細는左와如하더라

場所	枚數	金額
京城	八四、三三一	六六、九九六、九三三
仁川	七、七九九	九、二七六、六二一
釜山	二三、五六一	一九、〇五〇、七二一
平壤	三三、一八九	七、三三〇、七二三
計	三三、九五三	九七、六三三、一〇四

諸銀行利子引上

京城組合銀行의利子引上問題에對하야는昨紙에報道한바와如히多少의紛議가有하야合意치못하얏스나去十五日一同은銀行集會所에集合하야鮮銀側中西課長이鮮銀이協定을破하얏다는說에對하야辨明을試한바相互間多少不合意한點이不無하나遂히解決되야組合員一同은鮮銀에倣하야十日附로부터利子의引上을實行하게되얏스며其引上率은殖銀第一、十八、百三十의四銀行은甲種銀行이라하야鮮銀同等으로하고其他의乙種銀行은定期七分三厘(五厘上)特別當座日步一錢七厘(二厘上)當座預金日步九厘로決定하얏더라

道參與官會議

旣報한바와如히道參與官會議第一日은昨日午前九時부터總督府第一會議室에셔水野政務總監統裁下에開會하얏는딕各部局課長及其他關係職員이臨席하야別項記載의總督訓示가有한後各局部長의指示事項으로各々道參與官의意見과問答이有하야正午休憩後一時午後一時로부터引續하야開會하얏는딕此日會場各入口는守衛하야警戒를嚴重히하얏고道參與官側의所謂喀旨的態度로所懷를披瀝한다는所謂의熱辯叱咤聲이時々窓外에漏하는바有하야昨秋九月中樞院에開催한全道代表者會議의光景과恍惚하더라

總督訓示

道參與官에게對하야

玆에道參與官各位를召集하야親히各位에게告하고且各位의意見을聽取할機會를得함은余의欣幸하는바이라昨年八月不肖朝鮮總督의大命을拜하야一視同仁의聖意를奉體하고總督府官制改正의趣旨로時勢의進運에伴하야朝鮮의實情을徵하야施政의刷新을圖코자하야其要綱을訓示한바이어니와就中本府及所屬官署의職員에對하야各々其職責을盡케하며或은官制,笞刑令,墓地規則,屠場規則等의改廢를行하며普通學校의增設計劃을樹立하고朝鮮人官吏의待遇를改善하며警察制度를改革하는等純히民衆의福利를增進하야써文化政治의確立을期하고잇슴은旣爲各位의諒知하는바이며更히不日地方制度를改正하야各道府郡及各府面에亘하야諮問機關을設置하고一層民意의暢達에資코자하노니各位는是等制度改正의趣旨를一般民衆의게理解케하기爲하야盡力한바는信하나尙今往々施政方針에對한了解를缺하야즉도人心의安定을見함에至치못함은頗히遺憾에不堪하는바인즉各位歸任함以上은善히道知事를補佐하야隨時管內를巡視하며一般民衆에懇諭를加하는等適切한方法을講하야施政方針의普及徹底에努力함시며各位는多年地方重職에在하야善히民情에通達하고民意를洞察하는바이니幸히此機會를際하야有得가無한所懷를披瀝하야써施政의改善에寄與함을切望하노라

勞働問題와朝鮮

桝本卯平氏講演

再昨日午後四時에勞働大會主催로桝本卯平氏가青年會館에셔「勞働問題와朝鮮」이라는演題로講演한다함은昨報와如하거니와其大綱을記하건되左와如하더라

語學上意思疏通이完全치못한것은遺憾이나聽衆된諸氏의熱情과講壇에立한余의熱情과의合致되는點에셔비로소思想交換이可能함을自信하노라余가今에朝鮮에渡來함은此熱情이오夫가妻를愛하고父母가子女를愛함도此熱情이다熱情에基因함이라

朝鮮은東洋의愛蘭이오

愛蘭은西洋의朝鮮이라百姓이田野에鋤鍬를把하야汗을流하며勞働하야도其收穫은버는食物이不過하고其生活狀態도何如하던지愛蘭과朝鮮이相似하도다然이나此는表面의類似點이오其裏面에朝鮮과愛蘭의相異한點이有하니愛蘭은政治的壓迫에人民이非常히困難하며暴虐한地主의壓迫과地力의減少로人民이饑饉에窮하야英國에셔도此에對하야...

愛蘭과朝鮮이相似한點이有한가此點에셔余는朝鮮에渡來後今日에時々刻々으로聯想하는바라(第一)로煙突이보이지안는지라此는其國의工業이發達되지못하야工場이無한것을表明함이니愛蘭과如함을見하며(第二)로家屋은茅屋인딕都會地에는石造나煉瓦製의屋이有하나市外田村에는小舍茅屋뿐인것이愛蘭과同一하며(第三)에는煙竹을用하야喫煙하는人이다함인딕此亦愛蘭人과朝鮮人이相似하며(第四)에는寢室인딕朝鮮에셔寢室의構造가狹하며...

富源이藏置되야잇슴을朝鮮은地中에無盡藏의...

精神的勞働과筋力的勞働의兩者로區分한것을보고그車夫나馬夫도精神的勞働이有하지라此를極端으로區別함것갓하면想像以外의禍가잇슬지도豫測키難하리라精神的勞働이라하야는椅子에坐하야安히하고煙草를喫하야往々盡寢하야가면셔도不勞働者라謂함이라然이나『不勞者不食』이라는此義를徹底히하야精神的勞働과筋力的勞働을區分하는것이不可하다余가勞働大會에刺戟을受하야此朝鮮에勞働大會가設立된것은余가感謝하는바이며現下의朝鮮에勞働問題를主張함이年來의國際勞働大會의工作大會...

神聖한勞働의使命을帶하고잇는자라男子의勞働이나女子의勞働이나其共通되는點은勞働에在하지안이하고其人格에在함이라資本有無라던지社會區別이라던지階級關係로差別이無함...

日本도明治維新初에는工場組織이無하다가新히英國으로브터此制度를輸入하게되얏다然이나英國은制度가個人本位요日本은家族本位라日本에셔는一家族本位인바所得으로其働치안이하고...

親族을不見하는지라日本에在하야는若家族中에父母가病하거나妻가罹病하게되면飯도得食치못하고「빠ㄴ도」도업시職所에出하야勞働을계되나不食한人이어지完全한勞働을成行하리오

爲政當局者와및資本家에셔日本갓치壓迫을加하는反對로貧弱勞働者를救濟키爲하야炭坑國有나鐵道國有니하는等說을主唱하는바라從來日本의家庭本位社會制度를改革하지안이하고는...

獨立과自由를得키難하고...

人道와正義의基礎上에成立되야될지라

一、自由를尊重히녀이며

二、正義를本領으로한社會組織

三、正義를本領으로한社會의集合體인理想的國家現下朝鮮의勞働問題를徹底히하면몬져自己를保存함...

國家는國家에對한自由競爭이有함이라...

銀行集會所講演

元勞働使節桝本卯平氏는十六日午後五時半부터銀行集會所에셔「生産의增進과其活動」이라는演題로講演하얏더라

●總督邸晩餐會

陸軍特命檢閱使秋山大將一行은豫定과如히十五日午後三時三十分濟津出發本日午後六時十五分南大門着列車로入京하는바同日午後...

京龍間電話成績

京龍間電話架設數는龍山에至하는것이十九回線京城에來하는것이二十四回線이오五月中에對한通話數는京城으로부터龍山에二萬四百五十五回龍山으로부터京城에一萬六千七百三十七回니四月中京城으로부터龍山에一萬九千六百三十六回龍山으로부터京...

各學校卒業生數

京畿道管內에는現在公立普通學校七十一校私立普通學校八校를有한딕本年三月末에男子千六百十三名女子二百名合計千八百十三名의卒業生을出하얏고且仁川公立商業學校、私立善隣商業學校兩校에셔計六十四名、於義洞公立簡易工業學校外各種實業學校十二校에셔合計百三十八名의卒業生을出하얏더라

東車西馬

▲吉田節太郎氏(鮮銀總務部長)同十六日夜歸任

▲松田義雄氏(鮮銀文書部長)同上

▲大田三郎氏(鮮銀理事)十六日夜或十七日朝歸任豫定

▲後藤大尉(軍參謀)北道地方出張中十七日午後六時歸任

▲山本克己氏(一等主計)木村經理部長隨行十六日朝北道地方出張

▲山田龜治氏(京管局工務課員)十六日特急列車東渡

●道參與官招待

總督은昨日正午에會議에列席한道參與官을招待하야入城中인各道參與官의小食會를實으로하고滯京中의入江安東兩領事等을官邸에招待하야午餐을開하얏는딕水野政務總監各部局長內務局各課長秘書官等全員三十二人으로頗히盛會이더라

●軍司令官招宴

宇都宮司令官은目下朝鮮軍各隊視察中의米國大使館附武官「바비人三」大佐를主賓으로하야兒島中將奧田少將當塚大佐原田中佐等을招待하야昨十六日午後七時半부터軍司令官々邸에셔晩餐會를開催하얏더라

●師團長檢閱了

洗法寺第十師團長一行은平壤旅團隊의檢閱키爲하야出張中이더니今夜歸任할터이더라

●軍參謀長歸任

朝鮮軍參謀長大野少將은秋山大將一行과共히北鮮地方狀況視察中이더니右一行과同行하야十七日午後六時十分龍山着列車로歸任할豫定이라더라

●經理部長出張

朝鮮軍經理部長木村主計監은第十九師團經理를檢查키爲하야山本主計와同伴約三週間의豫定으로外十六日午前十時四十分龍山出發北道에向할터이더라

●鮮銀幹部歸京

東渡中이든太田鮮銀理事는再昨日夕南大門着列車로歸任하고又吉田總務部長松田文書部長도去十五日午後八時着列車로歸任하얏더라

元山青年會組織

元山의有志青年一同은去十三日同樂座에셔元山青年會를組織코자總會를開催하얏는딕雨天임을不拘하고百三十七名의多數에達하야盛況裏開會하고臨時會長으로南百祐氏가推薦되야趣旨의說明이有하고創立委員代表南忠熙氏의設立에關한經過陳述이有한後規則草案을通過하고任員을投票選擧하얏는딕左의諸氏가當選되얏더라

會長安任協 副會長南百祐 總務南忠熙 學習部長金利鉉 體育部長崔光燮 經濟部長崔炳善 會計部長鄭鳳溶 評議員長李正華

木浦經濟界不振

木浦經濟界도財界의影響을受하야五月以來로益々惡化하야人氣가沮喪하고不振하야米價는低落하고牛價는低落하야移出側도日本株式界도全然不況이더라의小口取引이行함에不過함도狀態이며日本時勢가亂調인故로移出이困하야地方側의一般이蒙함도五月移出의主要한貨物은米魚綿花等으로八十萬圓에不過하고前月에比하면二萬圓을減少하얏는딕移入도五十萬圓을減少하얏는딕移入도是例月에比하야半減되고其中重要한貨物은麥酒雜貨等과洋木等이總額이僅二十五萬九千餘圓에不過하얏고物價는米麥麻布洋木牛皮의何物을勿論하고大體暴落으로一般商況은沈滯하야引取不振하고金融은益々逼迫하야朝鮮十八殖銀의三銀行支店의五月末帳計가前月에比하야預金은增減이無하나貸出은百三十六萬圓을減少하고六月에入하야各銀行의警戒가益々嚴重함으로財界의窮乏이益々增大하더라

商況

六月十六日

京城株式市況

京城株式市況도益々不況으로低落하고新株는前途를悲觀하야自然賣買가無하며下落은益々甚하야立會도前日보다不況이며東京大阪이모다下落하야支那側의賣込는材料가有함은殖銀新株는人氣가沮喪하야日本株式도不振하고同額十二圓五十錢으로賣買되얏는딕但只日本株式이不振함을因하야慘落할것이오특別히殖銀私立銀行에셔는買進함도無妨하다고觀測하더라

京城現物	三、〇〇圓	一五枚
殖銀新株	三、五〇	三〇〇
朝鮮紡織	三、〇〇	一四〇
安東信託	一九、〇〇	五〇
京城現物	三、五〇	四〇〇
殖銀新株	三、五〇	五〇

東京現株特電

東株	一五〇、一〇〇
郵船	一三三、九〇〇
同新	四六、六〇〇
汽船新	一七、〇〇〇
商船新	七八、〇〇〇
鐘紡	一九〇、一〇〇
日清紡	六五、九〇〇

大阪株式電報

大株	一六八、〇〇〇
同新	一六五、一〇〇
郵船	一二八、八〇〇
同新	五〇、〇〇〇
商船	七七、〇〇〇
東紡	九七、一〇〇
東糖	七五、五〇〇
上取	三七、八〇〇

大連錢鈔市況

定期

▲銀(亂調) 倫敦銀塊는五十一片八分의一로前電에比하야一片二分低落을報하고一方으로上海電報는一片高를傳하는딕依하야市場人氣는大動搖를示하고時勢도亂調가되야波瀾이多々함商況은안이라前途가不明한市況을示하얏스나人氣는大體로方針이有함뿐이오且將低落을思함은約二十二、二萬順이라稱하나此보다도益々增加하야上伸하얏다가低値百三十八圓에初付하야九圓々을示하고買人氣는漸上奏縮하야下하야百三十八圓十錢으로下한 新甫十三日限은百三十六圓十錢에止하고十六圓六十錢에付하야百三十八圓十錢에止하니라 廿七日限 百三十八圓十錢

現物

十三日限 百三十七圓二十錢

銀은定期의亂調를因하야人氣는低價賣物로小口라依然히保合하더라

銀對金 百三十八圓四十錢

銀對洋 百十五圓六十錢

金對洋 八十三圓七十五錢

銀塊暴落

休日明日十五日倫敦銀塊는勢에一躍하야四十四片四分一이오前日에比하면實로五片八分七이慘落하얏스나維持하는狀態가無하야前日의狀況으로는五仙低八十五仙이더라

朝鮮銀行券

六月十五日現在

發行高	一〇一、四〇〇、三五〇圓
正貨準備	五三、三二六、七二二圓
限外發行	二、四三二、四四〇圓

日銀帳計

六月十四日現在

發行高	一、二〇六、三二〇、〇〇〇圓
正貨準備	九七〇、〇〇〇、〇〇〇圓
限外發行	二九、二〇四、〇〇〇圓
貸出高	三六、二三〇、〇〇〇圓

日本金利

六月十五日

條件	東京	大阪
無條件		
翌日物	三、〇〇	二、〇〇
六十日物	三、八〇	二、八〇
普通割引步合	二、〇〇	

銀塊時勢

六月十五日

倫敦	四十四片四分一
紐育	八十五仙

上海金塊

六月十五日

純金壹匁當 四圓九十三錢

生絲現物市況

橫濱生絲實物市況은原輸出部를主幹으로하야마바라商館側買進으로合計十二三萬斤의賣買가出來하바時勢는最優等千六百五十圓信州上一千三百五十圓의前値保合이有하얏고新絲先約도優等品은漸々商談이有한模樣이더라

石炭形勢混沌

財界反動影響에依하야東京橫濱石炭市況의惡化는如前하고最近調査에依한즉現今兩市의貯炭額은約二十二、二萬噸이라稱하나此보다도益々增加크져하는傾向을示하고買人氣는頻上奏縮하야本來商談은殆히中止한形便이오本下半期契約을更改하얏스되漸次盛行할季節인되需要家는一般히過般에低價이얏슴을疑慮하야同一히沈靜한狀態이오某處의傳說을聞한즉數日前某々官營工場은無한模樣이더라

小麥產額減少

英國은本年小麥의產額이不足한憂慮가益々多大한바世界에小麥의大產出國은作付段別이減한事가判明하니곳本年秋에는米國의輸出數量이殆無하겟고濠洲도亦同然하고露國의輸出은戰前時代에比하면僅小한數量에止하리라

西貢米時勢

西貢米二號는日本沖着百斤에對하야十四國六十錢을唱하니右는銀塊低落을伴하야爲替가有利하게되고一面金融梗塞된緣故니此를三月初旬에比하면約十圓의崩落이나定期時勢百斤에對하十二圓論價에比할時는尙且二圓六十錢高價인故로採算上不合하야商談은無한模樣이더라

砂糖俄然反騰

日本砂糖市況은瓜哇糖暴落의報를接하고數日間에六圓五十錢의慘落을演하야七八月限으로三十七圓二十五錢에暴落하얏던바其後、哇糖의大反撥(六月積六十二盾)의報에依하야七八月限三十九圓七十五錢으로一擧二圓五十錢의大反騰을演하얏더라

米國砂糖配給

米國의檢事總長은補하야砂糖配給問題의解決을努力하던(리레ー)氏는逝하야曰米國의砂糖供給問題는戰爭中보다도反히今日에至하야一層高騰하야토데、料理屋에서砂糖을十分節約하야買入코져 先月下旬에華盛頓에서砂糖의輸入業者와政府當局者가會合하야協議한結果現今부터二週間以內에砂糖의配給委員이出來하야全國에亘하야砂糖의割當을行할터이라더라

大豆暴落

神戶市場에셔滿洲大豆는銀塊及豆粕의低價를受하야氣配가俄然暴落하야途히當限은七圓、七八限은六圓八十錢賣로前日보다七八十錢의大慘落이有하더라

奉天穀價暴騰

那側雜穀市場에對한各殺物의景況을受하야昨今省派支那의影響을受하야昨今省派支

非常한暴騰

初期에比하면各二三四割의高價를見한바現下의各雜殺의勢는一斗에今春은一圓二十錢하던것이一圓七八十錢이요大米가同一圓八九十錢乃至二圓하던것이四圓七八十錢이요粟은一圓九十錢或一圓하던것이一圓五六十錢에激上하야一般히困窮한狀態에在하더라

期米

仁川

●十六日前場

今日은午前에曇天이라當限中限은不出來하고先限은昨日과別로變動이無히一節二十五圓六十五錢初付로保合狀態를持하야六十五錢에止하고二節은十五高八十錢에付하야漸高한形勢로六圓公定이오四節은六圓五錢으로更히下勢를示하야五圓六十錢에止하고五節은又復十五錢低四十五錢에付하야下向으로十八錢에止하니大體가保合形勢러라

節數	當限	中限	先限
一節寄	⋯	⋯	二五、六五
止	⋯	⋯	二五、六五
二節寄	⋯	⋯	二五、八〇
公定	⋯	⋯	二六、〇〇
三節寄	⋯	⋯	二六、〇〇
止	⋯	⋯	二六、〇〇
四節寄	⋯	⋯	二六、〇五
公定	⋯	⋯	二五、六〇
五節寄	⋯	⋯	二五、四五
止	⋯	⋯	二五、一八
高價	⋯	⋯	二六、〇五
低價	⋯	⋯	二五、一八

●十六日後場

大阪의漸高하야後場寄二十六圓六十九錢을報하니中限은一節二十八圓三十錢에出來하야後場止價보다二十八圓三十錢에付하고先限은前場止價보다八錢高二十六圓五十錢高二十六圓四十錢에付하야漸高하는形勢四二十七圓十錢에付하야下하기自昂騰하야다가六圓九十二錢에止하니라

節數	當限	中限	先限
一節寄	⋯	二八、三〇	二六、五〇
止	⋯	⋯	二六、四五
二節寄	⋯	⋯	二六、五五
公定	⋯	⋯	二六、六〇
三節寄	⋯	⋯	二六、八〇
止	⋯	⋯	二六、九〇
四節寄	⋯	⋯	二六、七五
公定	⋯	⋯	二六、七〇
五節寄	⋯	⋯	二六、五六
止	⋯	⋯	二六、九二
高價	⋯	⋯	二七、一〇
低價	⋯	⋯	二五、四〇

大阪

●十六日後場

	當限	中限	先限
前止	二七、九九	二六、九九	二六、二三
高價	⋯	⋯	二六、四七
低價	⋯	⋯	二六、一〇
後寄	二七、九九	二六、九九	二六、六〇

●十六日前場

	當限	中限	先限
前止	二七、一九	二六、九九	二六、九六
高價	⋯	⋯	二六、九六
低價	⋯	⋯	二六、七二
前寄	二七、二一	二六、九九	二六、一六

東京

●十六日後場

	當限	中限	先限
前止	三〇、八六	二九、四〇	二七、八六
后寄	三三、一七	二九、二五	二七、九九

●十六日前場

	當限	中限	先限
后止	三三、一九	二八、九九	二七、八九
前寄	三三、一〇	二九、九九	二七、九九

穀物價

品名	數量	時價
上白米	一石	四一、〇〇
中白米	同	三九、〇〇
下白米	同	三七、〇〇
上糯米	同	三五、〇〇
中糯米	同	三三、〇〇
下糯米	同	四四、〇〇
玄米神力	同	四〇、〇〇
在來種	同	三九、〇〇
粟海城物	同	二九、〇〇
遼陽物	同	三三、〇〇
營口物	一袋	三三、〇〇
鐵嶺物	同	三三、〇〇
四平物	同	三三、〇〇
粟	同	二〇、〇〇
龍山	同	二一、〇〇
大豆合格	一石	四一、〇〇
小豆	同	三四、〇〇
赤豆	同	二七、〇〇
綠豆	同	二八、〇〇
大麥	同	二九、〇〇
小麥	同	二三、〇〇
本糖	同	二四、〇〇
胡糖	同	二五、〇〇
眞荏	同	三六、〇〇
水荏	同	三五、〇〇
黑荏	同	三三、〇〇
皮木	同	九、〇〇
木米	同	三四、〇〇

아마리리쓰 (모씨졍원에서)

在滿朝鮮人問題? 領事官秘密會議

작일에는총독이하국부장층셔 그리고도길림령사를기다린다

그리운고향의 산천을ᄯᅥ나 멀니(간쥬)향아에서 쥬림을 견ᄃᆡ고 목마름을참으면서 눈물과한숨으로 날을보니고 달을보니는 조션사람의쳐분 그것은 경무국은물론이며 정부에셔도 가장 무겁고가장큰 문뎨ㅣ라 일본에(졔국의회)가 열니는ᄯᅢ마다 ᄲᅡ지지안코 문뎨가되든 바이어니와 최근에만쥬에이쥬한 조션사람들은 로서아의과격파와갓흔 힝동을ᄒᆞ며 공산쥬의와갓흔 쥬의(主義)션젼을ᄒᆞ야 오히려「도롯키ㅡ」와「레ㅡ닌」이상의 뎡렬ᄒᆞᆫ 힝동을 ᄒᆞᆫ다ᄒᆞ야 임의세상의쥬목을바다오든중에 이번에 (경봉션 숨가자)부근에 조션사람의어려운 궁민들이(슈리국)에ᄃᆡᄒᆞ야 넉々히 물을ᄃᆡ여주지안이ᄒᆞᆫ다는리유로 수빅명이한단톄가 은아슈리국을 습격ᄒᆞ자는 계획을셰워 바야흐로 습격ᄒᆞᆫ다 ᄒᆞ는것은 본보의작보에보도 한바이라 맛참잇ᄯᅢ에 (젹총)봉텬총령사 (쇼창)쳘령령사 (입강)안동령사가 차례로입경ᄒᆞ엿스며 ᄯᅩ(젹지)경무국쟝과 (환순)사무관이 일쥭이봉텬에 출쟝ᄒᆞ야여러가지 시찰을한것을 시각ᄒᆞᆫ건ᄃᆡ 이번에ㅡ반다시무삼 중요한회가 잇스리라고 ᄒᆞᆫ는ᄃᆡ 그러한ᄃᆡ

▲작일아참 조션호텔 二十七호실에 그들령사들사이에 비밀회의가열니엇는ᄃᆡ 그니용은 작셰히알수업스나 엇더한 정보를드른즉 그것은물론만쥬에잇는 조션사람의 문뎨이라 쳔은 논말을듯건ᄃᆡ 조션사람은 셔만동디방에 가쟝만히잇스며 류하(柳河)통화(通化)흥경(興京)등디에도 만히잇는ᄃᆡ 그들의조션사람들은 별로히 상상의 혁명을이르키려는바가안이고 그즁에는 무교육자의 한단톄가 잇셔々 농업을목젹으로ᄒᆞ고 이쥬ᄒᆞ야 원시젹의 사상을가지고 잇는 사람이 젹지안이ᄒᆞᆫ는고로 젹극젹의 계획은업다ᄒᆞ며 이번에이려난 힝동은 류 연안의토지를 그들조션사람들의게 쇼작케한 지나사람들이 음여드려셔 큰감음어돌어 한방울의물도 도라오지 안어홈으로 모자리를 만둘지도 못ᄒᆞᆫ는ᄃᆡ에다가 올가을에는 한러워도 수확할수가 업슴을 미리알고 농사짓든동안에 량식을ᄯᅡ여주지안이 한다는 ᄭᅡ닭으로 이번에큰문뎨가 이러난것이라 그들령사들은 이에ᄃᆡᄒᆞ야 몃질동안을 협의할터인ᄃᆡ 작十六일에는 오젼九시브터

▲지등총독을 위시ᄒᆞ야 수야 정무총감이하 각국부장과 안동령사 입강(入江)씨 쳘령령사 쇼창(小倉)씨 봉텬령사 젹총(赤塚)씨가모ᄒᆞ여 만쥬에잇는조션사람의 문뎨에ᄃᆡᄒᆞ야 협의를ᄒᆞ엿는ᄃᆡ 그니용은 비밀ᄒᆞ야알수업스며 삼령사는 금十七일에 시니를 순람ᄒᆞᆫ뒤에 삼뎐(森田)길림령사가 오기를기다려 서로 이회ㅡ를 기최ᄒᆞ고 ᄃᆡ구 부산 평양(平壤) 등지를시찰일예정이라더라

各地降雨量

十五일오참여섯시브터十六일아참여섯시ᄭᆞ지사이의 각디의비온분량은여좌ᄒᆞ더라 (경셩측후쇼보고)

룡암포	一미리
편양	九미리
인쳔	三十二미리
쳔주	十六미리
목포	四미리
경셩	三十九미리
웅긔	十미리
셩진	十四미리
원산	四十二미리
강릉	七十二미리
부산	十一미리

이상에의ᄒᆞ면 강릉방면에만ᄒᆞᆫ고 비가잇난모양이며 젼쥬방면에도 시로히온비가쳐지안은모양즉 이번비는ᄃᆡ기각디에골으로은것이오 우즉도조금부족ᄒᆞ다각ᄒᆞᆫ는곳도잇다더라

國境地方에 排日朝鮮人三萬

모다무장을ᄒᆞ고국경너에침입ᄒᆞ랴 그들의가진 바무긔ㅡ 과격파에게

일쥭이(함북도) 디방을 시찰ᄒᆞ고 十三일에 일본으로도라가는 외무성참사관셔텍(西澤)씨는 려ᄒᆡᆼ즁의 감상담을 말ᄒᆞ야갈오ᄃᆡ『함경도디방의 조션인연구는三十만가량이되는ᄃᆡ 그즁에 그一할은

비일사상을가진자이라 ᄒᆞ면 그수효가 三만가량이될것이라 그들은지금에도 오히려무장을ᄒᆞ고 국경을 침입ᄒᆞ랴ᄒᆞᆫ는줄이나 그들의무장단이 가지고잇는바 무긔는모다 최신식으로 과격파에게의뢰ᄒᆞ야 사드린것갓ᄒᆞ며 그들은모다 일본말을잘ᄒᆞᆫ는것을보건ᄃᆡ 일한합병후에일본의교육을 밧은것을 싱각할수잇다 그들은 종별이잇

졈々과격으로변ᄒᆞᆫ는 터인ᄃᆡ 그것은과연 비일조션사람의 독립션젼에 인연한 ᄭᅡ닭이라 그들의일파는 로셔아의과격파와 련락이잇ᄂᆞᆫᄃᆡ 그것은 명확한일은 알기어려우나 그들도모쓰고ㅡ의큰동정부에 원조를구한다ᄒᆞ야 일본관헌의손에들은 홍쟝의글을보건ᄃᆡ 그로동정부로브터 비ㅡ조션인들의 계준것인ᄃᆡ 그것은아라와갓흔뜻을써더라『지금잠간동안에 못은곤난을견ᄃᆡ고 운동을계속ᄒᆞ라 그동안에 젹당한방법으로써 원조하야줄터이라』ᄒᆞ엿더라

東三省을根據로 某重大事를運動? 支那政府의取締電命

길림에서 발힝ᄒᆞᆫ는 길장일보(吉長日報)의五월十四일지상에 보도ᄒᆞᆫ바를 의ᄒᆞ면 근일에돌연히큰단톄의 비밀 조션사름이 모히어 동삼셩부근의 한셩돌파 련락을미쳐ㅡ독립을 션젼ᄒᆞ라ᄒᆞ야 (봉텬)(길림)의두싱을근거로ᄒᆞ고 큰운동을 이르키랴한다는ᄃᆡ 엇던졍보를 듯건ᄃᆡ 지나중앙졍부는 이쇼식을 듯고 별셔(장순별사)와포길림 독군의게 뎐보를노와ㅡ그들의 단톄를 취톄ᄒᆞ야국제교셥사건의 발싱을면케ᄒᆞ라ᄒᆞ엿다더라

李址鎔伯辭爵

•톄면유지가불능ᄒᆞ다고•

ᄇᆡᆨ작(伯爵)리지용(李址鎔)씨는 근간에지등총독과 수야정무총감에게ᄃᆡᄒᆞ야 작(爵)을사양ᄒᆞᆫ는 뜻을젼ᄒᆞ얏다ᄂᆞᆫᄃᆡ 그리유인즉 자긔는싱계가궁곤ᄒᆞ게되야 톄면을직히기어려옴에인홈이라더라

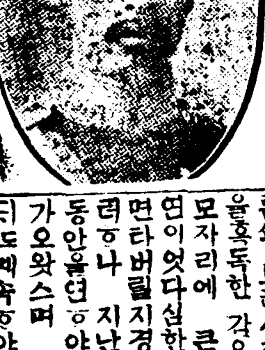

辭爵說을傳ᄒᆞᆫ는李址鎔氏

일본내디의 中華商人恐慌

덤포를닷치고 차々로돌아감

ᄃᆡ판쳔구(大阪川口)에잇는지나인상점은 략三百여호 가량인ᄃᆡ 져거가일활동ᄒᆞ여에셔는비상ᄒᆞᆫ리익을보앗스나 근일에는빈일운동이어 그영향어로로심ᄒᆞ야겁々시도ᄃᆡ이나 가는일이ᄯᅥᄒᆞᆫ여오ᄯᅢ니 맛갓져계외ᄃᆡ번동이어ᄯᅢ나 그파동으로ᄒᆞᆫ야 상념의수령들은파산자가잇스며 작를파갓쳐온갑이폭락ᄒᆞ고 그라에 여러가지의 관계로써 졉방을비하녀여버리고 지나본국에 도라가버린것은 여름에ᄯᅢ위를건ᄃᆡ지 못ᄒᆞ야 그리ᄒᆞ엿다고ᄒᆞ나 그사실을아려본즉 저게의변동에 인ᄒᆞ야 혹독한중쳡을 바며오든즁인ᄃᆡ 그들은 각은힘에맛기어 을다 차져가지고간사람도잇고ᄯᅩ는찻지도안이ᄒᆞ고 그ᄃᆡ로도라가바린사람도 젹지안이한ᄃᆡ 그것은필경 오로인연한것이라 어제오날밤에는지나인의 시가에도불이써저캄캄ᄒᆞ더라(ᄃᆡ판)

日本內地의 自由思想

‖宣傳運動‖ 녀자도참가ᄒᆞᆫ 자유사상강연 解散命令과 청중의육박

일본너디의 자유사상은 비상히 발달되는 모양이다 지난十一일 오후七시브터 ᄃᆡ판시닉남구텬왕사 공회당(南區天王寺公會堂)에셔 동경 자유사상연맹(東京自由聯盟)의 자유사상강연회를 기최ᄒᆞ엿는ᄃᆡ 회비로 금一十젼식의닙장료를 밧앗스나 청즁은무려쳔여명에 물끌듯한복잡을 이루엇는ᄃᆡ 그중에는 ᄭᅩᆺ갓흔녀ᄌᆞ도四五인이 잇셔 자못 만록총즁일졈홍(萬綠叢中一點紅)을 이루엇다 회장안에는 수십명의 쇼사가엄즁히취톄를 ᄒᆞ엿고 연단우에는궁본계(宮本戒)셔장이 올나안져만일을경계ᄒᆞ엿스며 가등(加藤)경부는 여명의경관을다리고회장의젼후좌우에 물한졈시일동업시 경계의션을둘어잇는중에 잔쇼도차랑(淺沼稻次郞)씨가 연단에올나『자유인의커시로셔』라는 연뎨로열렬한 웅변을발휘한뒤에 삽윤(辻潤)씨가『스테이비ㅡ의자유사상』이라는 연뎨를 암교막수(岩橋友慈)씨가『자유멸망의부르지즘』이라는 연뎨로써 약두시간가량의 피가뛰는 자유의부르지즘이 잇고 다음에일본관요의 공격이 시작되엿여 궁본셔장이 별덕이러나 언론즁지케한측 총총파 변사가한거번에이러나서 엇지ᄒᆞ야 즁지를ᄒᆞ눈야? 즁지명령을 셜명ᄒᆞ라ᄒᆞ고 수빅의청즁이구름ᄯᅦ이갓치몰너드러서 경관을공격한뒤에 계속ᄒᆞ야 궁도자부(宮島資夫)씨가 쇼자본가져지식계급홀말ᄒᆞ고 가등부뷔가 자유인련명의 사명」을렬청이 손는듯부르지질덕에 궁본셔장은 ᄯᅩ별덕이러나서 충히산을명ᄒᆞ엿다 청중은『히산의리유를 셜명ᄒᆞ라』ᄒᆞ고 히산ᄒᆞᆯ리유는 업는것이라고 큰호령이 사방에셔 드려오며 주인변사 측에셔는 관헌의횡포을부르지즈며 와박을ᄒᆞ야 군즁은ᄃᆡ삽담을 이루울덕에 엇던로동자갓흔사람이 사회주의자(ᄃᆡ삼명이 가거작한『로동운동』이란최자를 팔고잇는고로 경관들은 그사람을 니여쫏치라고ᄃᆡ쇼동이 잇셔 거러안잣든 의자가 공중에 ᄯᅥ든々날너 중상한사람이잇셧고『회젼구티랑』은직시에 체포되야 (게)경찰셔에 인치되야 취조를밧는중이라

警官隊 ○○方面行

내용은극히비밀

ᄃᆡ구경찰셔의입가경부(입ᄒᆡ藤部)는十三일 슌사二十명을영솔ᄒᆞ고모방면으로 향ᄒᆞ얏는ᄃᆡ그니용은비밀에붓치ᄂᆞᆫ 터이더라(ᄃᆡ구ㅅ국특신)

躊躇中이든●●●●● 監獄食器問題

오날브터다시 나무그릇사용

즉의셰상사름의 말써리가 되고 ᄯᅩ한감옥당국자의 심각ᄒᆞᆫ이면감옥의 밥그릇문뎨는 그동안에어마동안 사용을 즁지ᄒᆞ고 잇든즁이더니 금十七일 오참브터는 다시그나무그릇으로 쓰기를 시작ᄒᆞ겟다고 셔ᄃᆡ문감옥 에셔는 일반사식차입영업자의게 쥬의ᄒᆞ엿는ᄃᆡ 그밥그릇을 본즉겁되기는검은칠을ᄒᆞ고 안에난붉은칠을ᄒᆞᆫ네모난그릇이더라

吉州에서 吐瀉患者發生

지금엇던디사즁

함경북도지사의거로보면 十五일 경무국에도달ᄒᆞᆫ던보를보건ᄃᆡ 경부동관리길쥬군길쥬읍닉에서 조션사람남녀 각한사람식 합계두사람의 토사환자가 발싱ᄒᆞ엿다는ᄃᆡ 그곳은셩진(城津)항에셔브터약十四리쯤되는거리에잇셔셔 경무국에셔는 뎐염병이류힝ᄂᆞᆫ차시임으로 바로뎐보를노아자셰히조사ᄒᆞ는즁이라더라

各地의 檢疫實施

방역회의결과

(관셔)구쥬(九州)방면의호열자가릉열히 만연되는이ᄯᅢ에 함북길쥬지방에 토사환자가잇ᄉᆞ 경무국위싱과장은 十六일오젼에 각관계파원을 파쟝실에 모히게ᄒᆞ고 방역방법에ᄃᆡᄒᆞ야 협의ᄒᆞᆫ결과로 금々히 각시에ㅡ十二ᄀᆡ의검역쇼를셜치ᄒᆞ기로ᄒᆞ엿더라

부인전도단일힝

긔독교장로파경영의 평양 숭의녀학교의 쉬도와 동교졸업싱으로써 조직된동교젼도ᄃᆡ원 차묘셔(車妙錫)외七명은경북방면에 젼도ᄒᆞ기위ᄒᆞ야 지난十一일에 평양을츌발ᄒᆞ야 十二일 아참에 남ᄃᆡ문역을통과ᄒᆞ엿더라

日本內地의 虎疫漸熾

ᄃᆡ판에침입되야

일본(신호)에ᄃᆡ단히 류힝ᄒᆞ든 호렬자는 졈々ᄃᆡ판근쳐에만연이되ᄯᅢ니 이ᄯᅢ는어조ᄃᆡ판부녀에침입ᄒᆞ야 임의수명의환자가 넉이엇는ᄃᆡ十四일에 부녀외가장변파지인(남구난파신지)의 리발영업ᄒᆞᄂᆞᆫ 북부편며량(二六)은갑졍의사호겁자로 결정되얏더라(ᄃᆡ판)

愁眉를方開ᄒᆞᆫ 各地의農作状況

물이부족ᄒᆞ야도모는내히고 기타의밧곡식도모다츄션다

기ᄃᆡ려고 기ᄃᆡ린비가온뒤에 조션각지의 중요한농산물의 싱육ᄒᆞᆫ는상황을 알어본즉 밧작々말너바린 모자리에는 이런논들이 흡족ᄒᆞ야 ᄒᆞ나도유감됨이 업시 젼부종자를 ᄲᅮ리겟스며 삼남지방에입의종자를 ᄲᅦ어셔ᄒᆞᆫ즘 크다가감음을 타든모자리에도 이제는거정이업시 되야ᄃᆡ부분은 그돌안에 모를니엇스나 五월보름의 브터시작ᄒᆞ야 한달반가량을혹독한 감음이잇슨ᄭᅡ닭으로 모자리에 큰히독이잇슨것은과연이엇다 심한곳에는 물을못치면타버릴지경에 이르럿셧다 그러ᄒᆞ나 지난十一일로브터사흘동안을련ᄒᆞ야 三八五미리의 비가오왓스며 금일의현후를보건ᄃᆡ ᄯᅩ계속ᄒᆞ야비가 올모양입으로 이달금음쇠안으로는 죠션쳔도에다 (모)를심으게될터이며

▲보리 는그동안에 삭이나면셔혹독한감음을맛나 ᄒᆞ야케말너바리어셔 한러럭의수확도엇지못ᄒᆞᆯ 모양이드니 그린도늣게된보리는 이번에온비덕으로 ᄒᆞ야十분의四가량은 수확이잇슬모양이며

▲소믹 (쇼믹)도감음으로 ᄒᆞ야잘크지못한것은이제야말할바아니라 그러ᄒᆞ나 보리에비교ᄒᆞ면히독이 적은모양이고

▲두 (콩)는 동북지방의 각군은 五월중순으로브터 종자를ᄲᅮ리어셔 싹이잘나지 못ᄒᆞ엿는ᄃᆡ 그뒤에감음으로 잘크지를 못ᄒᆞ다가 이번에 비를마자별로 히독은 업게되얏스며 셔남지방 각디에는 ᄃᆡ기는보리를 빈뒤에 종자를ᄲᅮ리는고로 이번의비를 마자 젼부파종을ᄒᆞ게 되얏는ᄃᆡ 싹이잘나 금후에 잘클모양이더라

漢江增水

十六척二촌으로

수일이래의 비로인ᄒᆞ야 한강의 강물이증가ᄒᆞ야 작十五일 오젼十시경에 十二척一촌이 늘엇고 동十一시에는 十六척二촌이 늘엇도ᄂᆞᆫ 오후도매우 놉어가ᄂᆞᆫ모양이라고

校長取消를當ᄒᆞᆫ 問題의亞扁薛羅氏

다시培材學校의敎鞭을執ᄒᆞᆷ

지난三월四일에 만세사건으로 교장인가(校長認可)를 취쇼(取消)ᄒᆞ야 이린一기월十三일동안을 교장업ᄂᆞᆫ학당에 오족학성과 교사들이 아참에출석ᄒᆞ야 오후셰시ᄭᆞ지에 젹막ᄒᆞᆫ 교실에셔 치울며글을읽고가라치고ᄒᆞ얏슬ᄲᅮᆫ이든 비지고등보통학교(培材高等普通學校)에셔는 오리교장을그리어ᄒᆞ든즁에 지난十三일에 교장취쇼를ᄒᆞ얏든『아편셜라』씨를 다시교장으로 모시게

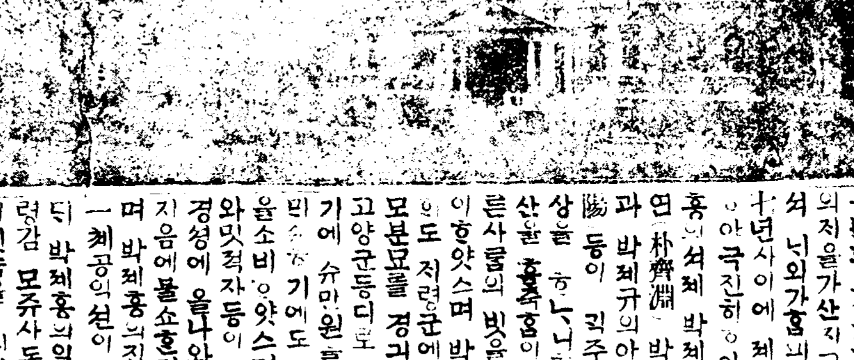

亞扁氏를重逢ᄒᆞᆫ培材高普校▲

되얏다는 말을듯고 ᄯᅥᆫ이가는처넉볏 기우러진히ㅅ쌀을 뎡면으로바드면셔 ᄃᆡ한문압흘지나 덕수궁의담장을 끼고도라(비치고등보통학교)라쓴정문에 드러올은편으로 더운피가뛰노는 여러학싱들의 곳차는소리를 들으며 굽으러진 단우에올나 신축한북은벽돌 싀교사의사무실에 명함을드리어『압페ᄂᆡ셜라』씨를방문ᄒᆞ야 자셰한이야기를 무러보앗도니 온용이별쳐는『압페ᄂᆡ셜라』씨가 반가히마자 ᄯᅡ뜻ᄒᆞᆫ악수를ᄒᆞ여쥬신뒤에 ᄯᅩ박々ᄒᆞᆫ로 그동안에인쳔에잇는 ᄂᆡ집에나려가잇셧십니다 인쳔에도역시 너가경영ᄒᆞᄂᆞᆫ교회가잇슴으로 그곳에 가서잇다가 이번에져동총독이 교수라는 명의로가셔 교수ᄒᆞ라ᄒᆞᄂᆞᆫ 말이잇셔셔 미감리교회의 명령을듯고 지난十三일월요일 아참브터 학교에 출근ᄒᆞ야오리간만에 교편을들고 학싱들의게 글을가르치게 되얏습니다 이것은아죽비ᄉᆞ식으로 된것이외다 한번취쇼 된것인고로 다시교장으로는 할수업스나 위션교수라는명흠으로 가잇셔라ᄒᆞ야 온것인고로 이학교에셔는 지금 교수취직청원을 수속ᄒᆞᄂᆞᆫ즁이외다『생커』씨는그ᄃᆡ로부교장으로잇습니다』ᄒᆞ고말을맛치고 여러가지 반가운말을ᄒᆞ여주며 언의ᄯᅢ에교장으로 복직이되느냐ㅡᄒᆞ고무러보앗드니『그것은아즉은 말ᄒᆞᆯ슈업다』ᄒᆞ고 말을밧구어다른말을ᄒᆞ라다가 고요한침묵에 감안허안젓다가 긔자를바린여주더라

故鄕在洪氏 祠宇의奇花

‖가피엿다고

•구경군이모혀들며 면장형집디에비흠•

세상에혹 가다가괴이ᄒᆞᆫ일이며례잇지만은 요사이ᄯᅩ 괴이ᄒᆞ고 희한ᄒᆞᆫ 일이싱기엿도다 경긔도 고양군 (벽졔면디자리)고 뎡지홍(故鄕在洪)씨사당안에는 지나간음四월十五일브터 젼에업던(화쵸)한폭이가 사람알지못ᄒᆞᆫ는사이에 돌연히마루난간을의지ᄒᆞ야쇼사나왓슴으로 그동리사람은고사ᄒᆞ고 수三十리밧사람이라도 그화초를구경ᄒᆞ기위ᄒᆞ야 요사이갓치밧분농사ᄯᅢ를제ᄯᅢ고 ᄆᆡ일남녀로쇼가수百명식몰녀드는ᄃᆡ 그집은흡사히 큰일이나싱긴ᄃᆞᆺᄒᆞ며 화쵸는날마다 점々자라 그집안이모다 쳐긔가ᄲᅥᆺ치고 ᄭᅩᆺ은아직무신ᄭᅩᆺ이라ᄒᆞᆯ지 ᄒᆞᆯ수업스나 모란ᄭᅩᆺ도갓고 쟝미화(薔薇花)도갓흔ᄃᆡ 보는사름으로ᄒᆞ야곰 그상셔롭고 괴이ᄒᆞᆫ 열을놀ᄂᆡ게ᄒᆞ며 이에ᄃᆡᄒᆞ야 그집에는무슨록별히조흔일이잇스리라고 서로々사이에공론이분々ᄒᆞᆫᄃᆡ 혹자는 젼일고 민충정공(故閔忠正)이 빈쇼자리에 푸른ᄃᆡ(竹)가쇼사나오던그일과근사ᄒᆞ다고 말ᄒᆞᆫ는사람도 잇는바 뎡지홍씨로말ᄒᆞ면 지금브터 十二년젼에 왕족상셔 박영효씨 환영회장에셔 팔변가를빙포ᄒᆞ고 자살ᄒᆞᆫ인씨인ᄃᆡ 만일사실 일것갓흐면 어상ᄒᆞᆫ일이라고 아즉젼ᄒᆞᆫ는ᄃᆡ로 긔록ᄒᆞ야후보를 기다리노라

조모손자간의 三千萬圓

‖珍訴訟後報 로파를에둘너 외집안이덤빔

경셩부봉익동十一번디 공의션(孔錫善)이란노파로브터 그손자박흥식(朴)을 상디자로ᄒᆞ야 (지산쇼유권)외여러가지 조목에ᄃᆡᄒᆞ야 쇼송을케긔ᄒᆞᆫ 공의션의사졍을 들으면 공의션은 지금브터二十一년젼곳 계사년에 박츙셔의조부 박졔홍(朴齊弘)에게 ᄭᅵ가ᄒᆞ야 동거ᄒᆞᆫ즁 박졔홍은 그ᄯᅢ 관찰사 홍순형(洪淳馨)씨집문권이되야 수활이 ᄭᅳᆫ란ᄒᆞᆫ지리 공의션이그ᄯᅥ쇼유 지산현금(葉錢) 七十五만량과 문화신쳔량군에잇든 六十여셕 츄수논토디와 벼은 二百 기와농우(農牛) 五필과 말(馬)두필과 나귀一필과 가옥등입게 三千여만원의지을가산지고 박졔홍에게 와셔 니외가흠ᄭᅴ 영리를ᄒᆞ며二十년사이에 졔사빈긱등졀에 ᄃᆡᄒᆞ야 국진히ᄒᆞ야오는터에 박졔홍의셔졔 박졔규(朴齊珪) 박졔연(朴齊淵) 박졔규의아달 박졔염(朴齊濂)등과 박졔규의아달 박졔션(朴) 박졔양(陽)등이 긱주를ᄒᆞᄂᆞ니 무곡상을ᄒᆞᄂᆞ니ᄒᆞ며 공의션의지산을 흥측홈이 젹지안이ᄒᆞ고 다른사람의 빗을물인것도 젹지안이ᄒᆞ얏스며 박졔홍의 고향곳 황히도 지령군에잇는 박씨의조부모분묘를 경긔도양쥬군 광쥬군 고양군등디로 十여차례 면례ᄒᆞ기에 슈마원을 쇼모ᄒᆞ고 위토를 비ᄒᆞ기에도 젹지안이한 금젼을소비ᄒᆞ얏스며 박졔홍의 젼쳐와및젹자들이 지령군에 살다가 경셩에 올나와十여년젼 사망홈지음에 불쇼ᄒᆞᆫ지산을쇼모ᄒᆞ얏으며 박졔홍의집에ᄃᆡᄒᆞᆫ ᄃᆡ쇼사는 一쳬공의션이 담당ᄒᆞ야 온터인ᄃᆡ 박졔홍의일가되는 모딕감 모령감 모쥬사동이 공의션의지산이잇슴을 긔회로알고 모다ᄲᅢ앗어 먹지못ᄒᆞ야 눈이벌거케 지나는즁 본년 음력四월쵸싱에 공의션의 둘지손자박승보(朴勝普)가 지령군토디방미ᄒᆞᆫ 한一은힝 四千五百여원 예금ᄒᆞᆫ 통장과 인장을 졀취ᄒᆞ야가지고 도망ᄒᆞᆫ지라 四방으로 슈식ᄒᆞᆫ는즁 본뎡경찰셔에셔 탐지ᄒᆞ야 쳬포ᄒᆞᆫ후 통긔가 잇슴으로 차져왓스며 ᄃᆡ졍八년六월二十四일 박승사망ᄒᆞᆫ이후 박쳔양동이 공의션에 ᄃᆡᄒᆞ야 지산을젼부 ᄲᅢ앗기로시작되야 ᄃᆡ졍八번 八千여원을 ... ᄒᆞ고 기후저렴ᄒᆞ쇼제브터 ... 간에셔 ... 위임ᄒᆞ얏스며 박쳔양이 ᄯᅩ박츈셔와갓 막츈셔외모 리윤복(李允福)동 불ᄯᅦ여 공의션의저산편부를 ᄒᆞᆫ쳔호제회로 여러가지 악계를너여 七十여셰의 늙은녀자를 참흥경우에ᄲᅡ지게ᄒᆞ엿다더라

傳染病種々

경셩본뎡一뎡목二번디 목촌차부(木村次夫)(二七)는 장질부사에걸녀셔 지나간十五일 총독부병원에 입원ᄒᆞ엿고 ◆총독부 의학젼문학교싱도 젼변(田邊)(二二)는六월十一일리질(赤痢) 병으로 十五일그병원에 입원ᄒᆞ엿고 ◆경셩상업고등학교싱도 아우젼미(宇田見)(二二)은지나간十일에 (리질)에걸니여ㅡ 동十三일동병원에입원ᄒᆞ엿더라

사랑스러운 子女의肌肉

이ㅡ스물씩이나 늑ᄃᆡ의밥이되여 큰산양준비

평안북도위원 녕변동디에는 늑ᄃᆡ의출몰이비상ᄒᆞ야 금츈이후로가축을해홈이 허다ᄒᆞᆫ은고사ᄒᆞ고 오히들이물녀죽은 롤녀간것이 二十명이나갓차이되야 달은희에비ᄒᆞ야 더리로십히다ᄒᆞᆫ 모양입으로 군민은크게겁분ᄒᆞ야 엇지ᄒᆞ며던지ㅡ그못된늑ᄃᆡ를업시어버리랴 안심각이엇스되 ...

雄辯會講演會

반도학싱웅변회(半島學生雄辯會)주최로 오ᄂᆞᆫ十八일(토요)오후八시에 종로청년회관에셔 강연회를기최ᄒᆞ고 좌와여흔 문뎨로강연ᄒᆞᆫ다더라

▲고젼학(古哲學) 리돈회(남) ▲청의 숑덕진(남) ▲청년과결심(青年과決心) 박의규(남) ▲아지못ᄒᆞ야 김현녀)

야소교장로회의

경긔도와 및 충청북도 야소교 북감리장노파목사 련합회는 오는二十一일 경셩부련지동경신학교에셔기최ᄒᆞᆫ다더라

남감리교회종료

임의 긔지한바와갓치 고양군신도면현쥬교당에셔지나간十五일브터기최ᄒᆞᆫ남감리교장노파『로』련회에 ᄃᆡᄒᆞᆫ 여러가지의론을협의ᄒᆞ고 본 폐ᄒᆞᆫ다더라

●구군수위독 향일조션인군수 일본시찰단에참가ᄒᆞ야 일본에 건너갓던 지ᄃᆡ군수구자록(具滋緣)씨는 동경셔 신병이 발ᄒᆞ야 져十자병원에 입원 치료중이더니 병세가 위독ᄒᆞ다는 통보가왓슴으로 그아우되는 구자옥(具滋玉)씨가총독부의문관 리一인을 동반ᄒᆞ야 작일오후七시 경부션급ᄒᆡᆼ차로 급거히도일ᄒᆞ엿다더라

野球競爭

명十八일(토요) 오후시에 청동비지학당운동장에셔 계림야구과 비지야구단사이에 야구경쟁회를 열터이라더라

의왈세상

■쿠뎝• 에셔달베와기다너덧가 히가업도록흉히더라더라(의쥬)

■•가 본뎡셔에잡힌 평남룡강군티수 김종근(二七)은 十六일 검사국에

■인사• 동이홍련관에셔손의두루막이홍법을쳐관슈동권등복의ᄃᆡ당국에一원에잡혀먹은박희찬(二二)은 十六일 검사국에압송

■향우• 라는경셩본뎡의 음식집에 놀나가 놀다가의복五十여원어치를졀취ᄒᆞ고잡힌 함경남도문쳔군 티싱 감용치(二○)은 검사국에

陰物의菓子商

주인 ᄂᆞᆫ집에셔 부녀를강간ᄒᆞ여

경셩잉졍뎡一뎡목五十八번디지주 파자장사 산긔여동차『山崎與藤八』(四九)란ᄌᆞᄂᆞᆫ 지난달一일오후三시ᄶᅳᆷ에 남산뎡一뎡목 四十九번디 중강마스(二一)란 쳡은녀ᄌᆞ에게파ᄌᆞ를팔ᄯᅢ에 그녀ᄌᆞ의업븜이 심히 귀려홈을보고 불측ᄒᆞᆫ욕심을참을수업는즁 맛참 그집에는집안사람이업는것을엿보와ㅡ마스가돈을가질너들어가는뒤를ᄯᅩㅅ차셔 폭력으로강간ᄒᆞ고 도망ᄒᆞ엿다가 그후경관의손에 체포되야 지금강간죄로 디방법원에셔 심리를밧ᄂᆞᆫ즁이라더라

●죽은사람

경셩디화뎡二十 평목 됴졔사뒤송림즁에 二十一二三셰 량의 본인이 검정수건으로 목미여죽음을 발견ᄒᆞ야 본뎡셔에셔 츌장검시ᄒᆞ얏는ᄃᆡ 주쇼셩명을 알수업슴으로 시톄는경셩부청에넘기엿더라

定平의端午節

오는二十일은곳 음력五월五일 단오일에 상당홈으로 함남뎡평군신상역에셔는 오차봉(吳車鳳) 리셩팔(李聖八)동졔씨의 발긔로 二일간큰(씨름)을붓치고종

독자구락부

●정오 본월十四일본지제三면 독자구락부란니에 한셩권번안 츈민 김청엽에 ᄃᆡᄒᆞ야 우인등으로브터 사실상위이라는 신청이 잇기로 정오홈

가믈々ᄒᆞ더니 가믈못에「마운비는 만민의약수라 각식야치가 싱기가잇고 말넛든논에 이양케되니 호우지시졀을 볼너노린홈니다(一農夫) ▲장춘관에셔 요리갑도빈사고 손님에게 불친졀ᄒᆞᆫ것은물논이고 사무원한규식(韓圭植)음식허셔 외상밧니라고 구류를각금ᄒᆞ요 작년에 동경々시청의 경부션우갑(鮮于甲)에게도한참 무례폭힝이잇셔々 ᄯᅩ경지쇼문이 낫ᄂᆞᆫ터인ᄃᆡ 각금 그ᄯᅢ위 힝위를ᄒᆞᆫ다는것은 료리집의흠이 안이엿스 기션을 희망ᄒᆞ노라(분긔싱) ▲신청 작월루 보니는 치운이야말노 비록추은혈지라도 가엽기 일을테업던걸이오 ᄃᆡ구셔ᄒᆞᆫ세ᄒᆞᄂᆞᆫ집녀자로부모의맹환으로항약ᄒᆞ기위ᄒᆞ야미신한다는것시 엇던놈을입에숙으셔 이와갓치 된모양이라니 더옥불상한일이야요(同情生)

氣象日報

十日頃來로上海에在ᄒᆞ던低氣壓은日本海方面으로去ᄒᆞ얏더라그런故로今朝氣壓配置ᄂᆞᆫ西高東低로變ᄒᆞ야半島에ᄂᆞᆫ曇天의處가多ᄒᆞ얏ᄂᆞᆫᄃᆡ京畿地方에霧가發生되얏지만은大陸方面의氣壓은漸々冊氣됨으로明日은大槪好晴ᄒᆞ겟더라

天氣豫報

天候 晴一時曇

氣溫 昨日最高 二三、八 今日正午 二二、九

預金利息改定

一 定期預金 六ヶ月以上 年利七分
一 當座預金 日步九厘
一 特別當座預金(小口) 日步壹錢六厘

右六月十五日ヨリ實施

大正九年六月十五日

株式會社 朝鮮殖産銀行
株式會社 第一銀行京城支店
株式會社 百三十銀行京城支店
株式會社 十八銀行京城支店 龍山支店及出張所

預金利息改定

一 定期預金 六ヶ月以上 年利七分參厘
一 當座預金 日步九厘
一 特別當座預金(小口) 日步壹錢七厘

右六月十五日ヨリ實施

大正九年六月十五日

株式會社 漢城銀行 本店 府內支店及出張所
株式會社 朝鮮商業銀行 本店 府內支店及出張所
株式會社 韓一銀行 本店 府內支店及派出所
株式會社 京城銀行

鮮鞋各色 經濟靴製造販賣元
京城南大門通一丁目一三四番地
南一經濟靴店
主 金敬玉

西洋料理 開業廣告

今般에本人이左記場所에家屋을一新修理ᄒᆞ옵고特等原料와多年斯界의從事ᄒᆞᆫ人員을顧入ᄒᆞ와特別廉價迅速酬應ᄒᆞ오니內外國僉位ᄂᆞᆫ一次愛顧ᄒᆞ심을伏望

黃金園
主 金聖元
京城黃金町一丁目四十九番地

工藝技術學生募集廣告

本行은資不自存ᄒᆞᄂᆞᆫ朝鮮民族의壇滯흠을救코져ᄒᆞ야無엇보다急之急은工業興起에勞力ᄒᆞ야自作自給으로써萬種必需品을製造販賣ᄒᆞᄂᆞᆫ同時에工藝講習所를並設ᄒᆞ고一般青年男女의게左記各科를講習ᄒᆞᆫ結果第五回卒業式을經ᄒᆞ야사오니自給自足策을渴望ᄒᆞ시ᄂᆞᆫ朝鮮青年은速히應募ᄒᆞ야現在及將來의活路에落伍者되지말게다 入學資格은滿十五歲以上의男女로普通學校卒業程度以上의學力이有ᄒᆞᆫ者로ᄒᆞᆷ 入學時期ᄂᆞᆫ六月二十五日 講習期間은滿一個年으로ᄒᆞᆷ 會費、本會科目學費月謝及原料消費料ᄂᆞᆫ金六十圓을先納ᄒᆞᆷ 其資格品에技術程途에依ᄒᆞ야本行職員技術員職工又ᄂᆞᆫ支店出張所販賣部各事務員으로收用ᄒᆞ되其給料의程途ᄂᆞᆫ金參圓으로부터二百圓ᄶᅡ지給與홈 尙此面議홈必要가有홈時ᄂᆞᆫ本行을惠訪ᄒᆞ시고地方에셔ᄂᆞᆫ二錢切手를添付請求ᄒᆞ시면諸節次의明細를送呈ᄒᆞᆯ것삽

本行製造及敎授科目

一、各種化粧品製造部
一、各種染料顔料製造部
一、各種文房具及雜品製造部
一、人造綿及紙類製造部
一、各種金工及面鏡製造部
一、各種食料品製造部
一、各種染色及洗濯部
一、各種工藝學術編纂部
一、各種製品販賣部

京城竹添町一丁目二六番地
天賜福行
工藝研究部

一蘇窓一筆(一)

地의球夢

大愚子

大槩世界湖海大에掩書閑對衆峰眠이러니忽見二客이在庭ᄒᆞ니一名梔子光이오一名梨花色이라ᄒᆞ踏揚眉ᄒᆞ야互辨地球說이러라

梔子光이曰泰西地球之說이稍爲理論之祖ᄒᆞ니球以爲名이其體則圓ᄒᆞ고其行則旋轉ᄒᆞ야與天行之三百六十五度四分度之一로縱爲晷合이니便是物質上臆測이라强而名之曰地球是이라ᄒᆞ니豈是理論이리오非徒自見之所蔘라眩天下耳目ᄒᆞ니得爲不取也ᄒᆞ노라

梨花色이奮然曰昔見東洋諸家ᄒᆞ니易經에曰天行健이라ᄒᆞ고安貞之吉은應地無疆이라ᄒᆞ니只言其地勢之厚德載物而安貞不動也오尙書論에曰天道ㅣ左旋ᄒᆞ야繞地而行ᄒᆞ라ᄒᆞ고張橫渠曰天이左旋ᄒᆞᆫ니大道流行을就地而顯觀之라ᄒᆞ니地ᄂᆞᆫ乘氣而立ᄒᆞ고積水而浮ᄒᆞ야二十八宿ㅣ半隱半現ᄒᆞ고天如車輪之運이라ᄒᆞ고尙書考靈曜에曰天이旋轉如車輪ᄒᆞ니地如車轂ᄒᆞ야不轉而自行이라ᄒᆞ고周髀考에曰天이左旋如上磨ᄒᆞ니地如下磨ᄒᆞ야不動而自然如有旋이라ᄒᆞ니曆家之論이亦不免膠泥矣라홀是乔衆之說이沿襲雷同ᄒᆞ야使後世學者로朦朧而不能明焉케ᄒᆞ니爲東洋人慨嘆이로다

梔子光이曰泰西ᄂᆞᆫ自有泰西特見이라東洋理學에야豈有此般輪轉然機之說이리오梨花色이曰不一ᄒᆞ다東洋에亦有透得其理者어놀君이不知也로다漢時關氏ㅣ創出一言曰天靜而地動이라ᄒᆞ니確得明見이언마ᄂᆞᆫ一世草昧ᄒᆞ야不能行焉이니此亦輪轉之學賦아梔子光이曰一說陽行에衆惑이莫定이어ᄂᆞᆯ朱子序之曰大動而爲靜ᄒᆞ고陽闢而陰順은萬古不易之理이ᄂᆞᆯ倡出乖說ᄒᆞ야究竟天地倒置ᄒᆞ고陽陰易位ᄒᆞ야將來無窮之禍ㅣ啓矣리ᄒᆞ니是說이遂不敢行이라不幸而得信此說이면君弱臣强ᄒᆞ며男衰女盛ᄒᆞ며貴下賤上ᄒᆞ야無秩無序之害ㅣ立見于世矣리니賢人之防微杜漸이豈尋常也리오

梨花色이曰宋儒之御康節이亦一賢人이라嘗言天地是一鷄子樣이라ᄒᆞ니推究其理ᄒᆞ라殼是堅固物이오黃在水中ᄒᆞ야旋轉而化血成形이라大是空殼이오地是生物이니殼如無關於生理로되無殼則散이니殼亦有同功處라此亦善形容矣로다矣可曰泰西之局見이리오天地之道ᄂᆞᆫ不可不明이니君須去舊就新ᄒᆞ야必從世界之言이니라

有一禪師ㅣ揮手曰我是一行이라天只是在大虛空裡라若夫大虛空裡觀이면大氣之旋轉이包括地體而行이라系獨以偏見으로曰天行而地不行이며曰地行而天不行이리오惟佛家說은亦是ᄒᆞ니何必如蝸角相戰이리오

二客이皆赧然曰道是調和之論耶아便是沒骨子라不是十分底了了明明이로다

大椿子ㅣ見之咍然一响이라가莞爾而笑曰古之不見龍者一群이黑夜에至龍所ᄒᆞ야捫其脊者ᄂᆞᆫ曰龍이長이라ᄒᆞ고捫其角者ᄂᆞᆫ曰龍이固라ᄒᆞ니今二客之爭辨이未定之疑라從何可稱리오但於兩間에頂天而延地者ㅣ固盡其人道ᄒᆞ야不愧于天不怍于地而已라更何呶呶리오滴滴清凉에喚我醒醒ᄒᆞ니但窓外에一陣芭蕉雨러라

衣服材料ᄂᆞᆫ土產으로取ᄒᆞ라

小峰

우리朝鮮改造明頭에第一急先으로改造홀條件이各種의多數가有ᄒᆞ나改造의要件은우리의衣服이니衣服은우리의身體를保護ᄒᆞᄂᆞᆫ것인즉곳우리의皮膚와如ᄒᆞ다衣服이有ᄒᆞ면衣服이無ᄒᆞ야도皮膚를保護ᄒᆞᄂᆞᆫ自然物이有ᄒᆞ야不便의感이少無ᄒᆞ되人類社會ᄂᆞᆫ身體를保護ᄒᆞᄂᆞᆫ皮膚가有ᄒᆞ다ᄒᆞ야도皮膚로만은何等의動作을行치못홀지라故로衣服을用ᄒᆞ게되얏스니우리와衣服은皮膚와如히密接ᄒᆞᆫ關係가有홈은古今의東西를勿論ᄒᆞ고多言을不待ᄒᆞ야도明確히所知로다然則우리의衣服은須臾라도可히廢치못홀것이오可히着치안이치못홀것인즉他에比ᄒᆞ야其至重홈이此에過홈이無홈으로우리의第一必要ᄒᆞ고第一重要홈이衣服이라홀지로다

然則우리의土地에産物로우리의身體에適合ᄒᆞᆫ製造라야眞實ᄒᆞᆫ우리의衣服이라稱홀쁜만안이라他人을對ᄒᆞ야도恥笑를免홀것이오若其他人의土地産物로우리의衣服을製造ᄒᆞ야着ᄒᆞ면此衣服制度에至ᄒᆞ야ᄂᆞᆫ우리의制度라홀수잇스나衣服의材料되ᄂᆞᆫ本質에至ᄒᆞ야ᄂᆞᆫ우리의物이안이오곳他人의物이라謂홀지로다그런즉우리ᄂᆞᆫ他人의給與만專信ᄒᆞ다가만약供給이杜絶ᄒᆞᄂᆞᆫ境遇에ᄂᆞᆫ우리에게如何ᄒᆞᆫ影響이及홀가深히硏究홀必要가有ᄒᆞ고또經濟로論ᄒᆞ여도一個年間우리의衣服價로他人의給與ᄒᆞᆫ바果然過大ᄒᆞ지안이ᄒᆞᆫ가此亦熟考ᄒᆞ야見홀것이로다今에우리의衣服을觀察ᄒᆞ면洋服은勿論이고慣用의男子用으로周衣、赤古里、袴、族只、麻古子、襪子、腰帶、帶任이며女子用으로赤古里、裳、廣袴、單袴서지우리의土産이幾件이有홀가ᄒᆞ면우리의土産은不過內供所用되ᄂᆞᆫ下白木外에ᄂᆞᆫ全部他人의土産뿐이라ᄒᆞ여도過言이안이며事實이라도明ᄒᆞᄂᆞᆫ도다우리의思想이他人의土産이라도衣服을製造홈이無關이라ᄒᆞ야우리의土産을奬勵치안이ᄒᆞ며우리社會의發展은姑舍ᄒᆞ고漸次退步홈에至ᄒᆞ리니엇지可歎치안이ᄒᆞ리오우리의土地가無ᄒᆞ면已언이와우리의土地에도衣服의材料될만ᄒᆞᆫ全木과麻亭와鐵原紬等其他數十種이有ᄒᆞᆫ즉此를培養勅勵만ᄒᆞ면우리의衣服材料에도足ᄒᆞᆯ뿐不啻라能히他人에게도輸出홀수잇다고豫言ᄒᆞ겟도다然則우리ᄂᆞᆫ當今社會를改造ᄒᆞ야文明의域으로進步케ᄒᆞ나ᄒᆞᄂᆞᆫ此際에우리의第一緊要ᄒᆞᆫ衣服을他人의供給으로使用홈이大不可ᄒᆞ니우리ᄂᆞᆫ自覺ᄒᆞ야우리의土地에우리의手로우리가製造ᄒᆞ야우리의身體를纏ᄒᆞᄂᆞᆫ衣服을着ᄒᆞ야見ᄒᆞ기를希望ᄒᆞ노라

醒世寓言

不實心ᄒᆞ면不成事오不虛心ᄒᆞ면不知事니라

老成人受病에在作意步趨ᄒᆞ고少年人受病에在假意超脫이니라

爲善에有表裡始終之異ᄒᆞ면不過假好人이오爲惡에無表裡始終之異ᄒᆞ면倒是硬漢子이니라

書是同人이라毎讀一篇에自覺寢色有味오佛爲老友라但窺半偈에轉思前境眞空이니라

衣垢不湔ᄒᆞ고器缺不補ᄒᆞ야對人에猶有漸色ᄒᆞ니行垢不湔ᄒᆞ고德缺不補ᄒᆞ면對天에豈無愧心이리오

天地俱不醒ᄒᆞ니落得昏沈醉夢이오洪濛率是客이니枉尋寥廓主人이니라

老成人은必典必則이니半步를可規오氣悶人은不吐不茹ᄒᆞ니一時難對이니라

能于熱地思冷則一世不受凌凉ᄒᆞ고能于淡處求濃則終身不落枯槁이니라

近以都事而約已ᄒᆞ고遠以惜福而延生이니라

吾本薄福人이라宜行厚德事오吾本薄德人이라宜行惜德事니라

掩戶焚香ᄒᆞ면清福이已具ᄒᆞ니如無福者ᄂᆞᆫ定生他想ᄒᆞ고更本福者ᄂᆞᆫ轉以讀書니라

國家用人이猶農家積粟ᄒᆞ야粟積于豐年이라야乃可濟饑오才儲于平昨라야乃可濟用이니라

考人品이要在五倫上看이니此處

小說 춘몽 春夢

三七 觀海生

데십오회(第十五回) 고학(苦學)

주인이울동의등을어루만지며 귀둥ᄒᆞ도다 ᄉᆞ랑ᄒᆞᆸ도다 우리 울동이여 어린마음에 놉히녯 쥬인을 잇지안이ᄒᆞ고 그은의를ᄉᆡᆼ각ᄒᆞ야 착ᄒᆞᆫ마음이 인연ᄒᆞ낫타나ᄂᆞᆫ도다 이셰상은 마귀의셰상이라 신셩ᄒᆞᆫ ᄒᆞ느님을 몸바다올신의말ᄉᆞᆷᄒᆞᆫ지안이ᄒᆞ면 더러ᄒᆞᆫ비즙안 ᄯᅢ에 더러지기 십상팔구쉬우니라 너ᄂᆞᆫ 모름직이 너의녯 쥬인을위ᄒᆞ야 졍셩시럽게긔도ᄒᆞ라

(울)리씨되 의뫼양션이 대각의막니즈데 지금목참봉의 집의가두탁으로잇ᄂᆞᆫ 도령 쎤인듸 상이 언시귀동이로 자라다 지금더고 싱불ᄒᆞ니 싱불 여ᄉᆞ이지 오작ᄒᆞ겟습닛가 살갓치바른셰월에 공부한즈 못ᄒᆞ고 필경은 초々무식ᄒᆞᆫ ᄒᆞ류비가되고말지니 그싱각을 ᄒᆞ오면 가삼이답々ᄒᆞᆸ니다

(서)네뚝이 더욱자륵ᄒᆞ다 차비를너 당히 죠흘것이니 오ᄂᆞᆫ토요일자 학한후 즉시 졍 으로 올나가서 목참봉집의 잇ᄂᆞᆫ리동을 더리고 너러온 너와한쓰 공부를 ᄒᆞ도록ᄒᆞ여라

(울)감사ᄒᆞ오의 다 불안 ᄒᆞ오나식이시ᄂᆞᆫ되로ᄒᆞ오리다

그서양사름은 곳예수교 독신자로다던 조션와서잇서 조션풍속도익히알고 자션ᄉᆞ업도 만히ᄒᆞᆫ 클레목ᄉᆞ라 클레목ᄉᆞ가 울동을

그잇흔날 첫차에 너려오기를 당부ᄒᆞ엿ᄂᆞᆫ듸 셩근시럽게 그잇흔고가풀석々ᄒᆞ더니쇼식간 차무에 긔쳑쇼리가 ᄲᅵ익ᄂᆞ며연장에나와서 고ᄃᆡ々ᄒᆞᄂᆞᆫ듸거돌차너려올시간을 일맛초 당거가너려와 뎡거를ᄯᅡ 나 승킥들이우역々너려와볼졀에여지듯ᄒᆞ거돌클레목ᄉᆞ가집은눈을번기갓치두루며힝긱을됴사ᄒᆞᄂᆞᆫ되인빗으로얼골에우숨을가득이ᄯᅴ고가던울동이라셔구스웜인지두눈에눈물이밋거니듯거니ᄒᆞ고근심이쳡々히 ᄽᅡ여너리거ᄂᆞᆯ 목사니심에

아볼사 리동아 고초를감니치못ᄒᆞ야 일뎡죽은것이로다 만일죽지안코 살아잇스면 올동을보고 필경반가와 함게뛰여너려올터인듸 올동의 눈몰흔적과 근심빗띄운것을 보니가히집작ᄒᆞ리로다

ᄒᆞ고갓가히마주가 손목을 탁붓잡으며

너웨혼자오난야 그동안 무슨변괴의일이 싱겻더야 대관졀리동을보앗난야

(울)못보앗습니다 처음에셩즁드러셔ᄂᆞᆫ 길에바로 목씨의집으로가랴다가 다시 싱각을ᄒᆞ고저의 먼촌일가되ᄂᆞᆫ 집을차자갓습니 그집쥬인도 리씨되다던 문ᄒᆞ긱이라 젼후사를력々히다알지오

(클레)그리서

(울)제가이리 저리굴너단이다가 지금목사되에 와잘잇ᄂᆞᆫ말을ᄒᆞ고 대감ᄌᆡ데를 술멋이디리다 달나ᄒᆞ엿더니 그의되답이이인 진작 이삼일전에만오시 대감ᄌᆡ데가 목참봉십의셔구방을 밧다못ᄒᆞ야 다커모르ᄂᆞᆫ곳에가 비러라도 먹울작뎡오로 집신도 못엇어신고ᄂᆞᆫ발로 나왓드란다 마참엔시골로인이 즁로로지나다가 만나보고쳑쟈ᄒᆞᆫ나며 더리고 뎐차가드린다ᄒᆞᆸ기 그로인은 누구며 남문밧기서 어듸로간것을아나야ᄒᆞ온즉 크여 편심을드러지 ᄌᆞ긔가 친히목도치못ᄒᆞ얏슨즉 ᄒᆞ회ᄂᆞᆫ 임졀알지못ᄒᆞᆫ다고ᄒᆞ오니 즁도망은 편에나가 찻지 다시야엇의가무러나볼냇가 숄딕업시 여긔저긔입에바롬만 드리고 무리보니가 ᄒᆞᆯ일업시 ᄒᆞ환을ᄒᆞ옵니다

ᄒᆞ여비죽々々우니 클레 목사가관후ᄒᆞᆫ말로 위로ᄒᆞ야 집으로ᄃᆡ리고도라온후 목사ᄂᆞᆫ 편보다더욱사랑ᄒᆞ고 울동은 편보다려욱근화ᄒᆞ야 상, 학교 최우동으로졸업을ᄒᆞ엿더라

ᄋᆞ이항긔ᄂᆞᆫ오면ᄂᆞᆸ비 쳘ᄒᆞ오다 ᄂᆞᆫ뎨 도사름이 ᄌᆞ격이상당히잇고보면 예서졔서 연빙히가ᄂᆞᆫ것은 일류사 의반듯ᄒᆞᆫ일인 즁인쳔상ᄂᆞ 학교졸업ᄉᆡᆼ으로 데일회브터 한사람도안이 쓰인 자가업거던 합울며리울동으로 말ᄒᆞ면졸업즁에 최우등으로 ᄲᅩᆸ다운셩명이 원근교유계에 자々ᄒᆞ얏스나 엇지각쳐에서 귀를기우리지안아ᄒᆞ리오 태동데일은힝은 조션경향유수ᄒᆞᆫ 지산가들이 주식으로설립ᄒᆞᆫ은힝이라 본뎜은 경성즁앙에두고 각디방에 지뎜을두어 조션상업계에 아모조록금융을 융통 야쥬기로 영업목뎍을삼앗ᄂᆞᆫ되 조션사름의 교육이넙니보급지못ᄒᆞᆫ탓으로 은ᄒᆡᆼ원가인ᄒᆞᆫ 인격이극귀ᄒᆞ야 사면교섭을ᄒᆞ야 최우ᄒᆞᆫ식을 쳔거ᄒᆞ말을듯고 즉시그 학교々장ᄭᅴ게교데○회 졸업시험이 지낫다ᄂᆞᆫ으로 슈쇼문ᄒᆞ더니 인쳔상업학라ᄒᆞ니 리울동이ᄂᆞᆫ 감안야안져주션안이ᄒᆞ여ᄂᆞᆫ 졀도 그은ᄒᆡᆼ에셔ᄃᆡ려가게되얏더라 클레목사가창연ᄒᆞᆫ 회표를여졔ᄒᆞ고 됴흔말을안히경계 야 ᄯᅥ나 보님졔리울동은 목ᄉᆞ의경계ᄒᆞᄂᆞᆫ 말을일々히폐부에 삭여듯고 악수경례후 셩본뎜으로올나와 일흠이 ᄋᆞ이라 상시럼기도ᄒᆞ고 목씨의집과 일후교섭홀일이 싱길지라도 자미가편어서 즉시기명평양은 회류지향이라 잣칫ᄒᆞ야 길영 ᄂᆞ칠만리영만 신청을 야 리영ᄂᆞᆫ의 볏예가 ᄒᆞ얏ᄂᆞᆫ듸 ...

▲됴션유일▲ ▼죵졍션의▼

趙膏藥

天一藥房 本舖

四不老仙丹

定價 一円分九拾錢

大韓醫士...仙方에...延年之方...百損을主治ᄒᆞᆫ世에...返老還少에花顔이不變ᄒᆞ야...江湖食位ᄂᆞᆫ陸續請求ᄒᆞ시와共壽域을務望홈

調經[illegible]丹

本人이因病無子ᄒᆞᆫ婦人을皆嘆不已ᄒᆞ와特別이三世四家에求嗣妙方을經年硏究ᄒᆞ와屢試屢驗則萬無一失이옵기玆以仰佈ᄒᆞ오니江湖僉位ᄂᆞᆫ迅速請求ᄒᆞ시옵

○主治○崩帶○積癥○痃癖○血積血滯○血風○症冲○偏性氣滯○滋養氣血○能治抱胎

定價一月分七圓五十錢

京城府授恩洞百十九番地 本舖 一醫 普彰大藥房

開業廣告

本堂에셔地方藥業家의蔘茸草唐乾材를供給ᄒᆞ오며服藥家諸位의貼藥等도郵便으로酬應ᄒᆞ오니益益愛顧ᄒᆞ심을伏望

京城府鍾路四丁目壹百貳拾壹番地

蔘茸唐草乾材 直輸入都散賣

永壽堂大藥房 主 金永壽

金銀都散賣

純金首飾類 半指各形 白金眞珠寶石入半指等 時計紐 眼鏡金箔 其他金屬專門製造都散賣

地方代金引換

金光商會

主 金觀泳 細工部主務 李永華

京城府貫鐵洞二七〇 (振替京城貳八〇) (電話貳貳七〇)

◎開業廣告◎

本店에셔各種酒類를元産地로부터輸入ᄒᆞ와特別廉價로都賣ᄒᆞ옵난中特히朝鮮에自來로有名ᄒᆞᆫ平壤燒酒와金千代『日本正宗』를我朝鮮人口味에適合ᄒᆞ도록改良ᄒᆞ야世界的進步된釀造法에依ᄒᆞ야別로精製ᄒᆞᄂᆞᆫ大會社와真約ᄒᆞ고多數平壤輸入ᄒᆞ와同業家와愛飮家大方各位에게直히進拱ᄒᆞ오니多少遠近을不拘ᄒᆞ시고請求ᄒᆞ시면都賣散賣間迅速히配達ᄒᆞ겟ᄉᆞ오며我朝鮮産을同情ᄒᆞ시ᄂᆞᆫ諸位ᄂᆞᆫ陸續注文試飮ᄒᆞ심을望홈

朝鮮燒酒名: 壽 雪 翠 月 桂 新 / 福 姬 香 仙 花 桂

日本清酒名: 金千代 銀千代 櫻 蝶

前記酒類에對ᄒᆞ야價格은一々히揭載치못ᄒᆞ오니詳細ᄂᆞᆫ書面又ᄂᆞᆫ來問ᄒᆞ시며同業者各位와多數所用ᄒᆞ시ᄂᆞᆫ僉彥에게ᄂᆞᆫ特別大割引ᄒᆞᆷ개ᄉᆞᆸ

大正九年五月 日

京城鍾路四丁目六〇番地

各種酒類都賣商 三興屋本店

代表者 韓興愚 告白

京城南大門通四丁目 商品陳列所寶屋二階

友助堂時計舖

電話五〇二番 振替一八九五番

帝劇出身의美女子來城

◎該女子의愛ᄒᆞᄂᆞᆫ日本產錦大蛇頭

親大蛇體重三十六貫 身長二丈八尺廻二尺六寸

舊劇應用 重太郎狒々退治

式三番 綿綱渡リ 娘手師 中華民國人ノ變體術

日華合同三人滑稽 空中一丁ジモク運動 中華民國人技術

日本技術寶術 中華民國人出刃打チ フスマ乃曲

空中大運動 中華民國人練爾術 ビイタア曲乘

外數番

來拾三日브터明治町空地에서開催

商標

泰昌洋靴店

京城府寬勳洞一百三十番地

振替口座京城四四二〇番

安全第一!!

理想的의洋靴及經濟靴를流行과實用의主眼으로絕對絕命의大勉强大改良을圖ᄒᆞᄂᆞᆫ永泰昌洋靴店이可謂安全第一

追而 洋화經濟화ᄂᆞᆫ信用을博蒙키爲ᄒᆞ야特히左記○永字商標를印入ᄒᆞ옵고特價發賣ᄒᆞ오니上記振替口座京城四四二〇番으로振込ᄒᆞ시면迅速進呈홈

各種朝鮮乾油鞋도特別廉價로大販賣홈

信用尊重과品質本位ᄂᆞᆫ

地方에ᄂᆞᆫ代金引換홈

京城府黃金町二丁目一九六

東洋製靴所 主 白性云

京城府太平通一丁目貳壹壹番地

蔘茸唐草材 乾材都散賣

大平堂藥房 主 全興默

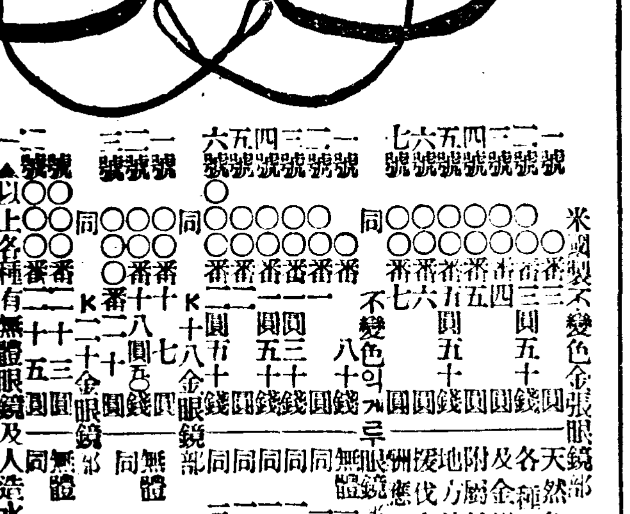

米國製不變色金張眼鏡部

一號	同	番十七 五十錢
二號	〇〇〇〇〇〇〇	番十三 五圓
三號		番十四 五十錢
四號		番十五 五圓
五號		番十五 五十錢
六號		番十六 五圓
七號		番十七 五十錢

不變色의거루眼鏡部: 一號 二號 三號 四號 五號 六號 同 番十八 十錢 / 番一三 十圓 / 番十五 十錢 / 番一二 五圓 ...

K十八金眼鏡部: 一號 二號 三號 同 番十七 五圓 / 番十八 五圓 / 番二十 ...

K二十金眼鏡部: 一號 二號 番二十三 五圓 / 番二十五 五圓

▲以上各種有無體眼鏡及人造水晶玉 十六圓 十八圓

天然色水晶 各種具備 及金銀品法 附金時計 地方一式引 注文ᄂᆞᆫ急速

各國金銀時計赤銅眼鏡一式附屬品御用專門商

京城鍾路二丁目十九番地

正陽堂 主 金盛鎭 主務 金秉熙

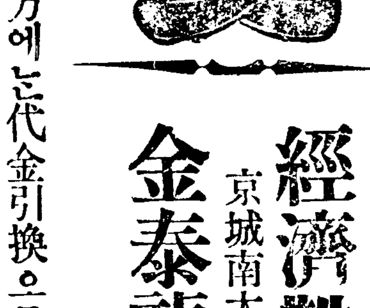

經濟靴品目

本店經濟靴의精密堅固와價格에特廉은他店을凌駕ᄒᆞ요顧愛僉君子에惠澤을多蒙함은實로靴商界에霸王이요

黃色福壽靴各種 / 內外加房靴各種 / 前後皮附靴各種
黑色福壽靴各種 / 普通加房靴各種 / 女子用羽緞靴各種黑色
黃色生地皮靴各種 / 女子用羅緞靴各種藍色 / 小兒加房靴各種
黑色生地皮靴各種 / 女子用法緞靴各種藍色 / 小兒用羅緞靴各種各色

京城府貫鐵洞七十一番地 經濟靴製造工場所

京城南大門通一丁目二四番地(舊銅峴)

金泰龍商店販賣部

振替口座京城一八〇七番

但地方에ᄂᆞᆫ代金引換으로酬應홈

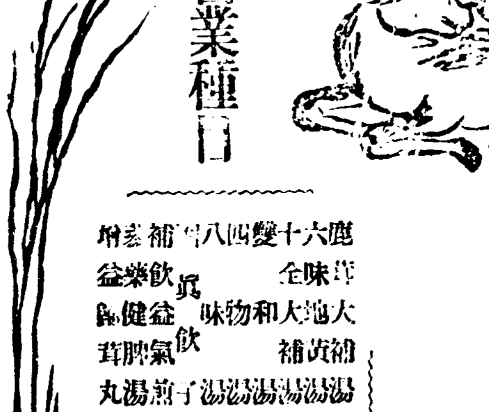

鹿茸大補湯

營業種目

鹿茸大補湯 六味地黃湯 十全大補湯 雙和湯 四物湯 八味湯 益氣湯 補中益氣湯 人蔘健脾湯 歸茸飮 蔘茸煎 眞藥子丸

金二十圓 金三圓 金四圓 金一圓五十錢 金一圓 金三圓五十錢 金五圓五十錢 金八圓 五圓五十錢 五圓八十圓

本堂에셔東西藥蔘茸丸散貼藥과洋藥及桂納各種을都散賣로多年爲業ᄒᆞᆷ바僉君子의多大ᄒᆞᆫ愛顧를蒙ᄒᆞ와業務가日益繁昌ᄒᆞ온니感謝不已ᄒᆞ오며今年부터ᄂᆞᆫ더욱誠心으로ᄒᆞ와僉君子의愛顧ᄒᆞ심을萬一이라도報答키爲ᄒᆞ야業務를特別擴張ᄒᆞ고精品을擇ᄒᆞ와製劑ᄒᆞ야廉價로提供코자ᄒᆞ온니倍前愛顧ᄒᆞ여주심을바라옵니다

但地方代金引換迅速酬應先金을送ᄒᆞ시면一割홈

其外蔘茸唐草各種補藥精製東西洋藥各種金桂納等化粧品各種大特廉價大發賣

京城府東大門外昌信洞六九六番地

廣熙堂大藥房 主 金瀅守

京城府臥龍洞百四十番地

外科 花柳病科 婦人科 專門 昌德醫院

特히近來新着ᄒᆞᆫ佛國製六〇六號의注射每日實施

院長 皮秉俊 醫師 皮熙泰

▲旅行諸位의謹告홈▼

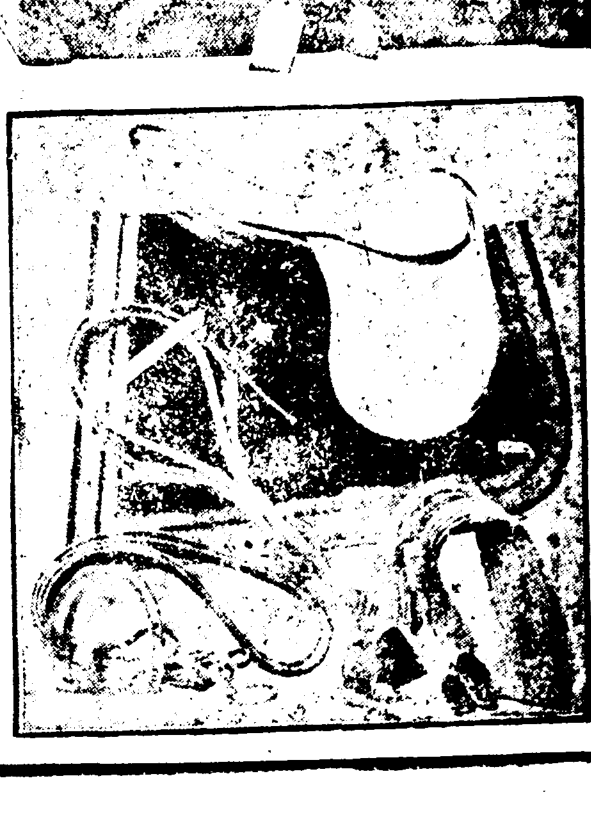

弊店에셔旅行諸位의必携無缺하올(가방、양안)其他革具品一式을精密製造하와廉價로提拱ᄒᆞ오니諸位ᄂᆞᆫ一次試驗ᄒᆞ시압

但地方은引換代金으로迅速酬應홈

가방 馬具 革具一式 製造都散賣

京城府鍾路二丁目(靑年會舘下層)

張豐商店 張哲煥